Курская областная научная
универсальная библиотека им. Н. Н. Асеева

«Буду жить, покуда буду нужен»

памяти Героя Советского Союза,
Почетного гражданина города
Курска и Курской области
Михаила Алексеевича Булатова

дайджест

12+

Составитель: Миленина Ю. В.
Редактор: Кондратьева Н. В.

«Буду жить, покуда буду нужен» : памяти Героя Советского Союза, почетного гражданина города Курска и курской области Михаила Алексеевича Булатова : дайджест / Курская областная универсальная научная библиотека им. Н. Н. Асеева ; сост. Ю. В. Миленина. - Курск, 2020. - 92 с. : ил. – Текст : непосредственный.

Знак информационной продукции 12+

© Курская областная универсальная научная библиотека имени Н. Н. Асеева

Все дальше и дальше от нас события Великой Отечественной войны, но они занимают особое место в памяти ныне живущих. Память о воинской славе земляков сохраняется и в нашем городе. Мы гордимся защитниками Родины, прославившими курскую землю.

Дайджест посвящен Герою Советского Союза, курянину Михаилу Алексеевичу Булатову, который принадлежал к легендарному поколению победителей, с честью прошедших через тяжелейшие испытания военного времени.

В 1943 году Михаил Булатов совсем молодым солдатом попал на фронт в саперное подразделение 235-й стрелковой дивизии. И уже в 1943 году - за участие в Курской битве - был награжден орденом Красной Звезды.

Участвуя в Белорусской операции в июне 1944 года, вел разведку боем под Витебском. За храбрые и решительные боевые действия Булатов был удостоен ордена Славы 3-й степени, а чуть позже - ордена Славы 2-й степени. За сопровождение танков при форсировании реки Лиелупе в Латвии в октябре 1944 года награждён вторым орденом Красной Звезды.

Свой главный подвиг Михаил Булатов, будучи 20-летним воином, совершил в Восточной Пруссии в 1945 году: под шквальным огнем во время боевой разведки на шоссе под Кенигсбергом обезвредил 24 управляемых немецких фугаса. За этот героический поступок он был удостоен звания Героя Советского Союза.

Материалы дайджеста, опубликованные в книгах, журналах «VIP», газетах «Курская правда», «Курск», «Друг для друга», «Комсомольская правда», «Городские известия», «Аргументы и факты» и др., скомпонованы в несколько разделов.

В первый вошли материалы, рассказывающие о жизни и боевом пути Михаила Алексеевича.

Во втором разделе «Курская Дуга сделала из меня солдата» Булатов в интервью сам рассказывает о себе, о послевоенной работе, делится мыслями о судьбе страны.

Раздел «Парад для героя» посвящен наградам послевоенных лет, памятным знакам, встречам с руководством страны.

Из раздела «Имени Михаила Булатова» читатели смогут узнать о памятниках, мемориальных досках, улицах и учебных заведениях, носящих имя знаменитого курянина.

Материалы в разделах расположены по алфавиту авторов и заглавий работ. Дайджест адресован широкому кругу читателей.

ГЕРОЙ СОВЕТСКОГО СОЮЗА - КУРЯНИН МИХАИЛ БУЛАТОВ

Банников, В.
«Мне за мою жизнь не стыдно, может высокопарно звучит, но это правда». М. А. Булатов / В. М. Банников. - Текст : непосредственный // Ветеран. - 2019. - № 2 (июль). - С. 16-18 : фот.

«МНЕ ЗА МОЮ ЖИЗНЬ НЕ СТЫДНО, МОЖЕТ ВЫСОКОПАРНО ЗВУЧИТ, НО ЭТО ПРАВДА». М.А. Булатов

Пленум Курского облсовета ветеранов, состоявшийся в марте 2019 года, рекомендовал ветеранским организациям области при подготовке к празднованию 75-летия Победы в Великой Отечественной войне использовать знаменательные даты, события истории Отечества. Одна из таких дат – 75-летие подвига Героя Советского Союза Михаила Алексеевича Булатова, совершенного им при штурме советскими войсками г. Кенинсберга в апреле 1945 года.

Родился М.А. Булатов 25 октября 1924 года в деревне Верхняя Санарка Челябинской области. После окончания 8 классов работал телефонным мастером в г. Чимбай Уз.ССР. В 1942 году был призван в армию и направлен на учебу в Орловское пехотное училище, находившееся в эвакуации в Туркменском г. Чарджоу, где в течении трех месяцев обучался военной специальности сапера.

В конце февраля 1943 г. Булатов прибыл на фронт в саперное подразделение 235-й стрелковой дивизии, в составе которой прослужил до конца войны. Боевое крещение получил в боях на Курской дуге, возле деревни Вяжи на реке Зуша Новосильского района Орловской области. На тот момент ему не было еще и 19-и. В задачи молодого бойца входило установление минно-проволочных заграждений и проведение инженерной разведки в прифронтовой полосе. С началом контрнаступления наших войск разминировал передний край обороны, наводил штурмовые мосты через Зушу. Иногда выбитые авианалетами звенья мостов приходилось заменять собой: бойцы брали мостки на плечи, стоя в воде, пока другие солдаты преодолевали водную преграду. «Ничего в этом сложного не было, пехота быстро пробегала, да и вода в реке была теплая – июль месяц. Саперы просто выполняли свою обычную военную работу…», – вспоминает М. Булатов. Через полгода в декабре 1943 г. на Витебском направлении он под непрекращающимся минометным огнем противника разминировал дорогу, снял и обезвредил несколько десятков мин. За что получил первую боевую награду – орден Красной Звезды.

«Ни в обороне, ни в наступлении саперу ошибаться нельзя. Он должен работать безукоризненно точно. Нашим главным оружием был не автомат, не миноискатель. Главное оружие сапера – голова, – вспоминает о пережитом на войне М.А. Булатов. – Учиться приходилось на ходу, у немцев постоянно появлялись новые виды мин, как их обезвредить, в учебных пособиях не было написано. Война – это неутомимый труд». При освобождении Белоруссии, в боях под Витебском под сильнейшим ружейно-пулеметным огнем врага, действуя уверенно и отважно, младший сержант Булатов делал проходы в минных и проволочных заграждениях

Президент РФ В.В. Путин вручает М.А. Булатову орден Дружбы. 19.08.2003 г.

противника, чем обеспечивал наступление нашей пехоты. В июне 1944 года за умелые действия в боевой обстановке, проявленные мужество и отвагу был награжден орденом Славы III степени. За сопровождение танков при форсировании реки Лиелупе в Латвии в октябре 1944 г. был награжден вторым орденом Красной Звезды. В январе 1945 г. при форсировании реки Арге под Гумбинненом (сегодня г. Гусев Калининградской области) М. Булатов предотвратил подрыв моста гитлеровцами. За эти смелые и решительные действия, позволившие произвести быструю переправу наступающих войск, был награжден орденом Славы II степени.

Главный свой подвиг М. Булатов совершил при прорыве обороны немецких воск под Кенинсбергом. В апреле 1945 г. немецкая крепость со 130-тысячным гарнизоном и мощными оборонительными сооружениями, по замыслу Гитлера, должна была остановить наступление советских войск. Штурм укреплений под Кенинсбергом – одно из решающих сражений Восточно-Прусской операции, которую осуществили войска 3-го Белорусского фронта. В его составе действовала и 235-я стрелковая дивизия. Путь к городу был лишь один – по узкому шоссе, которое с двух сторон окружали болота и топи. Отделению старшего сержанта Булатова было приказано провести инженерную разведку в полосе наступления. Ранним утром, когда над землей стелился густой туман, командир отделения и трое бойцов по-пластунски проползли к шоссе, начали его обследовать, но были обнаружены гитлеровцами и попали под обстрел. Один солдат был убит, а двое тяжело ранены. Командир отделения остался один. Перевязав товарищей, пополз по придорожному кювету. Незаметно

М.А. Булатов с воинами Вооруженных Сил РФ на праздновании 70-летия Победы в Курской битве. Курск, 2013 г.

выбравшись на шоссе, он обнаружил под вскрытым асфальтом управляемый фугас. Вывернув взрыватель бомбы и обрезав провода, пополз дальше, метрах в двадцати та же картина – взрыт асфальт, а под ним фугас, который также пришлось обезвредить. По М. Булатову открыли огонь, но на стороне смельчака был густой туман. В этой обстановке на виду у противника молодой сапер сумел обнаружить и обезвредить 24 авиабомбы.

Как потом выяснилось, в авиабомбах находилось 2,5 тонны взрывчатки. Взорвись хотя бы одна бомба, и путь нашим войскам на этом участке был бы прегражден. Это было чревато большими людскими потерями. Сапер не чувствовал ни холода, ни усталости – работал «на автомате»: замечал неровности, приподнимал асфальт, обезвреживал… Сколько раз за это время в него стреляли, уже не помнил. Взрыватель от последней авиабомбы прихватил как трофей. А вернувшись в часть, после небольшого отдыха, вместе со своим батальоном продолжил наступление.

Указом Президиума Верховного Совета СССР от 19 апреля 1945 г. за героизм в боях в Восточной Пруссии старшему сержанту М.А. Булатову было присвоено звание Героя Советского Союза с вручением ордена Ленина и Медали «Золотая звезда» (№ 6276). Награду молодой красноармеец принял из рук командующего 3-м Белорусским фронтом маршала А.М. Василевского. Отважному бойцу тогда было всего 20 лет.

День Победы М. Булатов встретил в Польше. После Великой Отечественной войны продолжил военную службу в Вооруженных Силах, в 1948 г. окончил Львовское военно-политическое училище и связал свою жизнь с армией на долгие годы.

«Через несколько лет службы, – вспоминает М.А. Булатов, – я пришел к выводу, что для совершенствования в своей профессии, необходимо повысить уровень образования. Перед войной мне не удалось закончить школу, я начал работать. В 1956 году решил получить среднее образование в вечерней школе г. Новозыбкова Брянской области. За один год прошел программу 9 и 10 классов, учился на «отлично». Сегодня, общаясь с учениками, радуюсь успехам ребят в школьной жизни».

В 1963 году М.А. Булатов окончил Военно-политическую академию им. В.И.Ленина, где заочно учился в течении пяти лет. Затем были годы службы

в различных воинских гарнизонах и Группе советских войск в Германии. В 1973 году уволился из рядов Вооруженных Сил. С 1970 года по настоящее время М.А. Булатов проживает в Курске. После выхода в отставку 23 года проработал старшим инспектором по кадрам Курской областной базы «Росгалантерея». Много лет своей жизни Михаил Алексеевич посвятил общественной работе, с 1987 по 1992 год возглавлял Курский городской совет ветеранов войны, труда, Вооруженных Сил и правоохранительных органов, с 2005 по 2010 год – Курский областной Совет ветеранов. За работу в ветеранской организации в 2003 был награжден орденом Дружбы, в 2007 г. – орденом «Почета». Булатов – победитель первого Курского областного конкурса общественного признания «Человек года – 2000». В 2005 г. Булатову присвоено звание «Почётный гражданин г. Курска», в 2010 г. – «Почетный гражданин Курской области».

Память героя увековечена в городе его подвига. Неподалеку от того места, где были когда-то обезврежены те самые фугасы, установлен обелиск, где выбито его имя, а улица названа именем М. Булатова. В 2012 году его имя было присвоено школе № 50 г. Калининграда, а в 2014 году – лицею № 6 г. Курска. То, что школы носят его имя не случайно. Михаил Алексеевич часто встречается с учащимися, рассказывает о войне, о своей жизни. «Иногда нашу молодежь оценивают негативно, – говорит Михаил Алексеевич, – я с такой оценкой не согласен, часто встречаюсь с молодежью и могу сказать, что она замечательная. Уверен, что нынешние молодые люди преумножат традиции военного и послевоенных поколений. За те 70 с лишним лет, что прошли с момента завершения войны, она показала себя исключительно преданной своей Родине».

М.А. Булатов с ветеранами Великой Отечественной войны М.Е. Воробьевым и И.И. Чернышевым.

Обращаясь к молодежи М.А. Булатов говорит: «Если будет тяжело в жизни, придите на Красную площадь в г. Курске, подойдите к стеле героев-курян, прошедших войну. Пусть их имена напоминают вам об их бессмертном подвиге. Давайте вместе строить светлое будущее».

В.М. Банников, заместитель председателя Курского облсовета ветеранов.

ДАВНЫМ-ДАВНО ОКОНЧЕН БОЙ...

9 мая – один из великих дней, почитаемый не только в России, но и в других государствах мира, пострадавших от фашистских захватчиков. Эта дата напоминает о страшных событиях начала 40-х годов прошлого столетия и полном разгроме немецко-фашистских войск. День Победы стал главным праздником и для нашего земляка, коренного жителя сл. Белой, ветерана Великой Отечественной войны Ивана Андреевича Павленко. Накануне Дня Победы он рассказал нам об опаленной боями юности и о своей мирной жизни.

Родился Иван Андреевич в январе 1924-го, в семье потомственного землепашца. Спустя несколько лет на свет появились сестра Зина и брат Петя. В те годы в советской стране активно шли преобразования. В районе завершилась коллективизация. Жители беловской земли усердно трудились в созданных колхозах, добиваясь рекордных показателей. Текло время преобразований и для семьи Павленко. В нем было всё: рабочие будни и веселые праздники, успехи и неудачи, радости и огорчения. Все как у

Блинков, А.
Напутствие : сохранить Победу / А. Блинков. - Текст : непосредственный // Курская правда. - 2014. - 9 мая. - С. 6 : фот.

Напутствие: СОХРАНИТЬ ПОБЕДУ

Накануне самого почитаемого в нашем народе праздника Дня Победы состоялась встреча Героя Советского Союза Михаила Булатова с молодыми сотрудниками Управления ФСБ по Курской области

По словам председателя организации ветеранов УФСБ России по Курской области Юрия Корнеева, который представлял гостя молодым курским чекистам, встреча приурочена к знаменательной дате – 80-летию учреждения звания Герой Советского Союза. За всю историю этого высокого звания были удостоены 12776 человек. Михаил Алексеевич Булатов – один из тех, кто стал кавалером высшей награды страны в годы Великой Отечественной войны.

– Сегодня вы услышали от меня историю простого солдата, – так сам Михаил Алексеевич в конце встречи оценил свое выступление перед молодыми сотрудниками Управления ФСБ по Курской области. Безусловно, не случайно свое выступление Герой Советского Союза начал с личных впечатлений о съезде ветеранов всех стран, некогда входивших на правах республик в Советский Союз. Мероприятие было посвящено предстоящему в следующем году 70-летию Победы советского народа в Великой Отечественной войне. И вот теперь, почти семь десятилетий спустя, ветераны собрались, чтобы напомнить: Победа над врагом была достигнута только благодаря единству всех народов. Что касается объединяющей силы и центра, вокруг которого представители всех национальностей постсоветского пространства смогут отстоять свои интересы, то, как сказал Михаил Булатов, «надежда всех ветеранов сегодня только на Россию».

Впрочем, россиянам не привыкать преодолевать препятствия и побеждать. В свое время поколению Михаила Алексеевича в значительно более сложной обстановке удалось отстоять свободу не только своей страны, но и стран Европы. О том, каким неимоверным трудом и какими потерями досталась победа над фашизмом, говорят воспоминания самого ветерана. И в них тема единства и девиз: «Прежде думай о Родине…» звучали буквально в каждой фразе. То время тяжких испытаний стало жестокой проверкой на прочность и верность долгу. Сам Михаил Булатов, будучи уже курсантом пехотного училища, еще не успел получить офицерских погон, как был вместе с товарищами направлен для пополнение рядового состава под Сталинград, и никто при этом не роптал. Потребовалось от солдата перед Курской дугой принять на свои плечи бремя тяжелейшей и в то же время самой скромной воинской профессии, и он стал сапером. В одном из первых сражений Булатов с боевыми товарищами буквально на собственных плечах держали переправу, но выстояли. А дальше ведь были сотни, тысячи километров боевого пути, на каждом метре которого приходилось помнить солдатскую истину, которая гласит: «Сапер ошибается один раз». Михаил Булатов не ошибся даже когда остался один из группы, посланной разминировать шоссе. Двое товарищей были ранены, один убит, но приказ надо выполнить. Именно здесь в тот момент могли продвинуться к окруженному Кенигсбергу наши войска, а на пути их ждала западня. Двадцать четыре фугаса, каждый весом более ста килограммов, замаскированные и вмонтированные в шоссе, должны были, по замыслу врага, буквально поднять на воздух наступление советских войск. Но фашисты просчитались. Простой солдат Михаил Булатов в тот день до конца выполнил свой долг, который Родина потом оценила по заслугам, присвоив воину высокое звание Героя Советского Союза. А ведь и после своего подвига солдат ни на минуту не забывал о долге, когда в составе наступавших частей брал неприступную немецкую крепость, а потом в Польше добивал остатки фашистских группировок. Вот и после войны Булатов, уже будучи офицером, знал, что долг служения Родине превыше всего. Этот человек со звездой Героя на груди сам выбрал местом службы передовой рубеж страны – остров Кунашир. Именно так поступали и поступают все, кто тогда и теперь служит стране, что и является залогом побед.

Но почему сейчас в соседнем государстве, всегда считавшемся братской республикой, стал возможен рост национальной розни, возрождение нацистской идеологии? Этот вопрос, прозвучавший от молодых офицеров – участников встречи, несомненно, был в центре внимания. Для Михаила Булатова, поддерживающего связь с боевыми товарищами, живущими на Украине, происходящее там вызывает обоснованную тревогу. Тем более что вот уж который день молчат телефоны украинских друзей – ветеранов, которых правители, захватившие власть в Киеве, фактически лишили праздника Победы.

– Вы по роду службы лучше меня знаете, кто на Украине стал организатором нынешнего кризиса и кто кого там чем подкармливал, – говорил Михаил Булатов. Причины происходящего на Украине, по мнению ветерана, следует искать и в особенностях истории, и в недостатках воспитания, и в просчетах украинских властей. Кстати, сам Михаил Алексеевич, служивший после войны во Львове, помнит, сколь сложной была ситуация в этом регионе, как непросто было справиться с бандеровским подпольем и заразой национализма. Но главными в ответе были слова не о тех, кто сегодня вновь создает напряженность на границах России, а о верном и поддержанном абсолютным большинством россиян курсе руководства страны. Как, впрочем, и о позиции властей Курской области, которые, как считает Михаил Булатов, в последние годы многое сделали для улучшения жизни курян, создали в регионе стабильную рабочую обстановку.

«Я знаю, что ваша служба особенная, тем более в нашем приграничном районе, – сказал, завершая свое выступление, Михаил Булатов. – Но вы служите России, и я уверен, что и молодое поколение, так же как и мы в свое время, сумеет защитить страну, сохранить нашу Победу».

Алексей БЛИНКОВ

Булатов, М.
Воспоминания Героя Советского Союза М. А. Булатова / М. А. Булатов, Г. Цуканов. - Текст : непосредственный // 65 лет Победы : молодежь XXI века о подвиге военного поколения. - Курск, 2010. - С. 169-172

ВОСПОМИНАНИЯ ГЕРОЯ СОВЕТСКОГО СОЮЗА М.А. БУЛАТОВА

Цуканов Григорий, Чепель Василий, студенты 1 курса финансового факультета Курской государственной сельскохозяйственной академии. Руководитель – д.и.н., профессор З.Д. Ильина.

Уже многое написано об истории Великой Отечественной войны, однако накануне 65-летия Великой Победы, события того страшного времени требуют нового осмысления и обращения к опыту старшего поколения, призывающего к трепетному и бережному отношению к повседневным радостям жизни, к уважению других людей, к признанию ценности каждого дня, прожитого нашей страной в мире.

В течение многих лет студенты Курской ГСХА в рамках курсов «Отечественная история» и «Культура и история Курского края» готовят научно-исследовательские работы по ставшему популярным во всем мире в конце XX века историческому методу «устная история» (oral history), записывая воспоминания членов своих семей, принимавших участие в Великой Отечественной войне или бывших ее свидетелями.

В сентябре 2009 г. Курская ГСХА откликнулась на письмо Федерального агентства по образованию, Комитета образования и науки Курской области, в котором предлагалось собрать воспоминания ветеранов Великой Отечественной войны по Курску и Курской области для публикации отдельного тома по нашему региону в многотомной серии мемуаров «От солдата до генерала. Воспоминания о войне», которые будут издаваться Академией исторических наук, совместно с межвузовским центром по историческому образованию в технических вузах Российской Федерации. Участие в таком мероприятия оказалось желанным и естественным для нашей академии.

Студентами финансового факультета под руководством преподавателей кафедры истории государства и права на базе музея Курской ГСХА была проведена работа по сбору воспоминаний одиннадцати участников боевых действий, среди которых пятеро – бывшие сотрудники нашего вуза: Герой Советского Союза Яков Митрофанович Киселев, Александр Александрович Васильев, Олег Арсеньевич Груша, Николай Евстафьевич Шевелев, Иван Павлович Коротеев. Также студенты собрали и обработали воспоминания курян и жителей нашей области, участвовавших в Великой Отечественной войне: Героя Советского Союза Михаила Алексеевича Булатова, Анатолия Фроловича Сараева, Павла Ивановича Лукьянчикова, Геннадия Владимировича Ильина, Нины Сергеевны Луценко, Георгия Григорьевича Тананаева, Николая Савельевича Рышкова.

Нам двоим повезло. Нам было поручено записать воспоминания Героев Советского Союза Я.М. Киселева и М.А. Булатова. Прежде, чем идти к ветеранам, мы сходили в областную библиотеку им. Н.Н. Асеева и выбрали все, что было написано в послевоенные годы об этих героях, затем полазили по Интернету. В общем, к записи воспоминаний мы подготовились основательно.

Михаил Алексеевич Булатов родился 25 октября 1924 г. в деревне Верхняя Санарка Пластовского района Челябинской области. Член КПСС с 1944 г. В настоящее время является Председателем Курского областного Совета ветеранов войны, труда, Вооруженных Сил и правоохранительных органов. Имеет награды: два ордена «Красной Звезды», ордена «Славы» II и III степени, «Отечественной войны» I степени, «Дружбы народов», «Знак Почета», медали. 19 апреля 1945 г. был опубликован Указ Президиума Верховного Совета Союза СССР о присвоении М.А. Булатову звания Героя Советского Союза, а через несколько дней он принимал высшую воинскую награду из рук командующего 3-м Белорусским фронтом Маршала Советского Союза А.М. Василевского. В то время Михаилу Алексеевичу было всего 20 лет. Прославленный маршал, по натуре сдержанный, не по-уставному похлопал его по плечу и обнял, словно родного.

До войны М.А. Булатов в 1940 г. окончил 8 классов в г. Турткуль Каракалпакской автономной республики Узбекской ССР. С 1940 по 1942 г. работал радиотелефонным мастером в городе Чимбай Каракалпакской АССР.

В армию его призвали в сентябре 1942 г. и направили на учебу в Орловское пехотное училище, которое в тот момент находилось в эвакуации в городе Чарджоу Туркменской ССР. Однако окончить его не удалось – курсантов отправили на фронт.

Первым сражением была Курская битва, куда он попал в конце марта 1943 г в составе пополнения, которое состояло из призывников республик Средней Азии и курсантов Орловского пехотного училища. При распределении пополнения его направили в 369-й отдельный саперный батальон 235-й стрелковой дивизии, входившей в 3-ю армию Брянского фронта. Боевое крещение прошел, как и полагается уральцу, стойко и мужественно. Домой писал: «Обо мне не беспокойтесь: жив, здоров. Оказывается, дед недаром учил работать плотницким топором. Все на войне сгодилось, любой мужской навык необходим в тяжкой работе войны».

С этим батальоном он прошел дорогами войны до Восточной Пруссии и под Гданьском в Польше закончил свой боевой путь в звании старшего сержанта и заместителя командира взвода.

Вся «тяжкая работа войны» свалилась на плечи командира отделения саперов, старшего сержанта Булатова во время взятия Кенигсберга (ныне Калининград). Этот город немцы еще в средние века строили как цитадель, основной форпост воинственной во все времена Восточной Пруссии. Фашисты укрепили крепость новейшей техникой и оборонительными сооружениями. Рассчитывали, что любая атака пехоты на подступах к фортам с водными каналами захлебнется в шквальном огне обороняющихся.

И пехота действительно испытала на себе всю оборонительную мощь города-крепости. Атака нашей пехоты захлебнулась еще и потому, что шоссе было густо заминировано немцами мощными фугасами. Батальоны просили огня, поддержки танков и артиллерии, но техника всего-навсего продвинулась по шоссе к Кенигсбергу на полтора-два километра. От отделения старшего сержанта Булатова не осталось в строю и половины саперов.

Вот что рассказывает о том бое, за который он был удостоен звания Героя Советского Союза, сам Михаил Алексеевич.

«6 апреля 1945 года, когда наши войска закончили подготовку к атаке, командир 369-го саперного батальона капитан Тищенко вызвал меня к себе и приказал моему отделению произвести инженерную разведку шоссе Кенигсберг – Раушен на участке, непосредственно примыкавшем к городу. Выполняя приказ комбата, я вместе с тремя бойцами своего отделения перелез через бруствер траншеи первой линии и по-пластунски пополз вперед. За несколько сотен метров до шоссе гитлеровцы обнаружили нас. Раздались ружейные выстрелы, застрочил пулемет. Прижавшись к земле, мы упорно ползли вперед.

Поле было очень ровным, а расстояние между гитлеровцами, засевшими в домах, и нами, ползущими на виду у противника, слишком мало. Поэтому фашистские стрелки и пулеметчики очень точно вели огонь. Двое наших солдат было ранено, третий убит. Наскоро перевязав своих истекающих кровью товарищей, я продолжил ползти вперед по придорожному кювету.

Незаметно выбравшись на шоссе, я огляделся и вдруг заметил, что гладкое асфальтированное шоссе покрыто рваными, зазубренными кусками асфальта, неплотно подогнанными друг к другу. Увидел, что асфальтовое покрытие сначала было взломано, а затем вновь настелено на то же самое место. С трудом отвалил крайний кусок асфальта и увидел под ним врытую в насыпь крупнокалиберную авиационную бомбу ве-

сом не менее ста килограммов, превращенную гитлеровцами в фугас нажимного действия. Вывернув взрыватель бомбы, я осторожно положил его в кювет и снова выбрался на шоссе.

Метрах в двадцати та же картина: взрыт асфальт, а под ним фугас. И этот снаряд был обезврежен.

Гитлеровцы стали вести огонь по живой мишени, но клочковатый туман мешал бить прицельно – это меня и спасло. Я сумел вывести из строя 24 авиабомбы. Как потом прикинули, в них находилось 2,5 тонны взрывчатки. Взорвись хотя бы одна бомба, и путь нашим войскам на этом участке был бы на какое-то время прегражден. Вернувшись в часть, я, смертельно уставший, повалился на руки товарищей, в беспокойстве ожидавших моего возвращения. Беспробудно проспал сутки – операция отняла у меня все силы».

А через несколько часов после того, как задание было выполнено, по шоссе пронеслись советские танки и самоходки, прокладывая пехоте дорогу к окраинам Кенигсберга.

После войны М.А. Булатов окончил Львовское высшее военно-политическое училище и военно-политическую академию имени В.И. Ленина. Служил в Группе советских войск в Германии. С 1957 года живет в Курске.

9 мая 2000 года Михаил Алексеевич Булатов был участником парада ветеранов Великой Отечественной войны на Красной площади в Москве. В том же году за вклад в дело воспитания подрастающего поколения на славных традициях отцов и дедов, формирование патриотического сознания у молодежи он стал «Человеком года» в областном конкурсе общественного признания «Курская антоновка». В 2005 году за заслуги в военно-патриотическом воспитании молодого поколения, активную пропаганду боевых и трудовых традиций и в ознаменование 60-летия Победы в Великой Отечественной войне Михаил Алексеевич был удостоен звания «Почетный гражданин города Курска».

Герою Советского Союза М.А. Булатову благодарные калининградцы установили памятник. В городском Совете, когда утверждали проект памятника, сказали примерно так: «Без этого человека танки к фортам Кенигсберга просто бы не подошли и на пушечный выстрел. Он открыл им дорогу». Памятник Михаилу Булатову торжественно открыли. И он до сего дня стоит в современном Калининграде. А в 2009 году в этом же городе именем Булатова назвали улицу. Согласитесь, не многие люди удостаиваются такой чести.

Литература:

1.Герои Советского Союза. Краткий биографический словарь. Том 1. М.: Воениздат, 1987.

2.Изучение истории Великой Отечественной войны на примере судеб ветеранов / Авт.-сост. З.Д. Ильина и др. – Курск: Изд-во КГСХА, 2010. – 120 с.

3.http://www.glava-kurska.ru/kursk/pochetnyie-grazhdane.

4.http://www.warheroes.ru/hero/hero.asp?Hero_id=11633.

Булатов, М.
Герой Советского Союза Михаил Булатов: «Мы просто выполняли свой военный долг» / Михаил Булатов, Анна Колганова. - Текст : непосредственный // Комсомольская правда. - 2015. - 9-16 апр. - С. 31 : фот.

Герой Советского Союза Михаил БУЛАТОВ:

«Мы просто выполняли свой военный долг»

Дорогие читатели! «Комсомольская правда» - Курск» продолжает серию публикаций, приуроченных к 70-летию Великой Победы над гитлеровской Германией. Давайте вместе вспомним о святом подвиге нашего народа, почтим светлую память героев, павших в жестоких боях. Выразим свое глубокое уважение и горячую признательность ныне здравствующим участникам тех страшных событий - нашим землякам-ветеранам. И, возможно, приоткроем неизвестные до сих пор страницы истории Великой Отечественной...

Личный архив Михаила Булатова

Президент России Владимир Путин вручает Михаилу Булатову юбилейную медаль.

Почетный гражданин Курска и Калининграда, кавалер сразу двух орденов Красной Звезды поделился своими военными воспоминаниями с корреспондентом «КП».

ВСЕ ХОТЕЛИ НА ФРОНТ, НО ПРИХОДИЛОСЬ ЖДАТЬ 18-ЛЕТИЯ

В памяти до сих пор свежи воспоминания, как началась война, как отправились на фронт, как отмечали Великую Победу. Жарким летним днем 22 июня 1941 года 16-летний Миша со своими друзьями отдыхал на реке. Возле водоема от зноя спасались и многие местные жители.

- И вдруг среди людей началось волнение, что-то непонятное. Мы с ребятами отправились в город разузнать что к чему, а там уже митинг. По радио Молотов объявил о начале войны, - вспоминает Михаил Булатов.

Угроза нависла над страной. С лиц исчезли улыбки, люди стали серьезнее. Мужчин призывали в военкомат, и молодежь скорее стремилась примерить солдатские сапоги, только в первые дни войны несовершеннолетних молодцев оставляли дома.

Личный архив Михаила Булатова

И в горести, и в радости Михаил Алексеевич и Валентина Федоровна Булатовы вот уже 65 лет вместе. В этом году они отмечают Железную свадьбу!

- Моего старшего брата уже на третий день забрали на фронт. Нам, школьникам, сказали: «Ваше время еще придет!». Были разговоры, что война ненадолго. Все на это надеялись, - рассказывает Герой Советского Союза.

Но надежды не сбылись. В 1942 году и Михаилу Булатову выдали форму и отправили в Орловское пехотное училище, которое на время эвакуации перевели в Туркмению. Но доучиться до конца студентам так и не удалось - немцы оккупировали Сталинград, советские войска нуждались в подкреплении. Было решено новоиспеченных солдат отправлять на фронт.

- Но пока наши эшелоны из Средней Азии добрались до Сталинграда, армия уже разгромила окружение. Теперь войска двинулись в сторону Центральной России, - продолжает Михаил Алексеевич.

БОЕВОЕ КРЕЩЕНИЕ

В марте 1943 года Михаила зачислили в 235-ю стрелковую дивизию, в составе которой и отправили на фронт. Подразделение дислоцировалось возле деревни Вяжи на реке Зуша. Началась подготовка к Курской битве.

- Военной науке целых четыре месяца нас обучали бывалые фронтовики: как минировать, чтобы не подорваться, как обезвредить свои и немецкие мины, ставить проволочное ограждение, проводить инженерную разведку, - делится воспоминаниями ветеран.

Здесь же и состоялось его боевое крещение. Об одном случае Михаил Алексеевич не очень охотно рассказывает. Человек он скромный и считает, что на войне они не подвиги совершали, а просто выполняли приказ.

- Основной задачей было обеспечить наступление наших войск и разминировать поля, чтобы пехота не подорвалась, когда пойдет в атаку.

С началом контрнаступления немцев Булатов мастерил мостик через реку Зушу. Иногда выбитые авианалетами звенья переправ саперам приходилось заменять собой. Брали на плечи доски, становились в воду и держали на плечах, пока пехота пройдет.

- Ничего в этом сложного не было, пехота быстро пробежала, да и вода в реке теплая была - июль же месяц был. Мы просто выполняли свою обычную военную работу, - говорит Булатов.

Однако именно здесь за участие в Курской битве Михаил Алексеевич получил свою первую награду - орден Красной Звезды.

В июне 1944 года за участие в Белорусской операции был удостоен ордена Славы 3-й степени, а чуть позже получил орден Славы 2-й степени. За сопровождение танков при форсировании реки Лиелупе в Латвии в октябре 1944 года Булатов был награжден вторым орденом Красной Звезды. Но свою главную награду он получил позже.

СПАС СОТНИ ЖИЗНЕЙ СОЛДАТ

В августе 1944 года вся территория Советского Союза была освобождена, наши войска вышли за границу. Остался только небольшой клин, который как бы врезался в нашу территорию из Восточной Пруссии. Более 700 лет немцы укрепляли Кенигсберг, считалось, что эта крепость неприступна.

- В январе 45-го мы подошли вплотную к Восточной Пруссии, а в начале марта были у стен Кенигсберга. Нас действительно поразила крепость, которая щетинилась неприступными стенами с укрепленными фронтами. Для взятия города необходима была хорошая подготовка, - рассказывает Герой Советского Союза.

Отделению Михаила Булатова было приказано провести разведку шоссе «Кенигсберг - Раушен». Это единственная дорога, которая вела к городу, - вся остальная территория была затоплена. Выполнять задачу рано утром отправились четыре бойца. И вот они уже практически подошли к нужному месту, как их заметили немцы и открыли огонь.

- Двоих моих солдат ранило, одного убило. Остался я один. Назад уже не пойдешь - приказ отдан, надо его выполнять, поэтому тут уже не смотришь ни на какие внешние обстоятельства. Пришлось добираться до дороги и разведывать ее, - продолжает ветеран. - Передвигаясь по-пластунски, Михаил Булатов обезвреживал авиабомбы, которыми немцы напичкали дорогу. Обнаружив одну, сапер понял, что необходимо найти все и обезвредить, иначе от одной взорвутся остальные. И тогда уже никак не пройти советским войскам к крепости. Михаил Булатов спас тогда сотни жизней.

- Сколько было бомб, я и не считал, лишь принес в штаб взрыватели. Это уж потом там подсчитали, что я разминировал 24 авиабомбы весом по 100 кило каждая. Получается, что обезвредил 2,5 тонны взрывчатки. Представляете, что было бы, если бы прогремел взрыв? - качает головой Михаил Алексеевич.

Через пару часов по разминированной дороге уже пошли наши танки, за ними артиллерия, а потом и пехота. Началась бомбежка. В Кенигсберге Михаилу Булатову еще пришлось разминировать мосты, по которым должны были пройти танки. Штурмом взяли город за три дня.

А через несколько дней командир батальона сообщил, что 115 человек представили к награде. За свой подвиг Михаил Алексеевич был удостоен звания Героя Советского Союза. Звезду Героя 20-летнему пареньку вручил сам командующий 3-м Белорусским фронтом маршал А.М. Василевский.

А через месяц после взятия Кенигсберга и война закончилась. Хотя, по воспоминаниям Михаила Алексеевича, на их участке стрелять перестали только через несколько дней - отдельные немецкие подразделения еще пытались сопротивляться.

После войны началась совсем другая жизнь. Михаил Алексеевич продолжил военную службу, в 1963 году окончил Военно-политическую академию имени В.И. Ленина. В 1973-м уволился из армии с должности заместителя командира мотострелкового полка по политической части, дислоцированного в Курске, в звании полковника.

В 60-х годах в честь увековечения беспримерного подвига в Калининграде воздвигли двухметровый обелиск, посвященный не военачальнику, не маршалу, а рядовому солдату Михаилу Булатову. Только узнал об этом Михаил Алексеевич спустя 20 лет. Зато теперь в Калининграде он частый и любимый гость. Там его имя носит улица, на которой он совершил свой подвиг, а также школа № 50. Его всегда там тепло встречает и администрация города, и сами жители. Вот и сейчас Михаил Алексеевич вновь собирается в путь - 9 апреля Калининград будет отмечать день взятия штурмом города.

В Курске имя героя тоже успели увековечить - его фамилия выбита на стеле «Героям курянам» на Красной площади, а имя носит лицей № 6, в котором учатся правнучки Михаила Алексеевича.

Личный архив Михаила Булатова

В 2012 году калининградской школе № 50 присвоили имя Михаила Булатова.

Анна КОЛГАНОВА.

Вебер, М.
Герой нашего времени : Михаилу Булатову исполнилось 93 года / М. Вебер. - Текст : непосредственный // Друг для друга. - 2017. - 31 окт. - С. 2 : ил.

ЧЕЛОВЕК-ЛЕГЕНДА

ГЕРОЙ НАШЕГО ВРЕМЕНИ

Михаилу Булатову исполнилось 93 года

В Курске фамилия Михаила Булатова выбита на стеле «Героям-курянам» на Красной площади, его имя носит лицей №6. В Калининграде в его честь воздвигнут двухметровый обелиск, его именем названы улица и школа. Герою Советского Союза, кавалеру двух орденов Красной Звезды, почетному гражданину Курска, полковнику Михаилу Булатову 25 октября исполнилось 93 года.

Михаила Алексеевича Булатова хорошо знают и любят не только в Курске: судьба побросала его по огромной стране. Он родился 25 октября 1924 года в деревне Верхняя Санарка Челябинской области. В 1942-м был призван в армию и направлен на учебу в пехотное училище, где получил специальность сапера. В марте 1943 года Михаил Булатов ушел на фронт. До конца войны служил в 235-й стрелковой дивизии: Курская дуга, Белорусская операция, освобождение Латвии... Во время штурма Кенигсберга (так во время войны назывался Калининград) он совершил подвиг, за который был удостоен звания Героя Советского Союза. «Этот город строился как крепость, и немцы думали, что мы его не возьмем, – рассказывал в одном из интервью Михаил Алексеевич. – Вокруг в радиусе километра открытое поле – все как на ладони, никуда не спрячешься. Мое отделение вело инженерную разведку шоссе «Кенигсберг – Раушен» – единственную дорогу, пригодную для передвижения танков, и попало под обстрел. Пошли в темноте, но враг нас обнаружил». Один солдат был убит, двое тяжело ранены. Перевязав товарищей, старший сержант Булатов заметил зарытые под взломанный асфальт авиабомбы, готовые к подрыву. Под огнем противника Михаил Булатов сумел обезвредить 24 бомбы общей

Михаил Булатов по-прежнему активно участвует в общественной жизни города

массой около двух с половиной тонн. Золотую Звезду Героя и орден Ленина весной 1945-го 20-летнему Булатову вручил маршал Александр Василевский.

За годы войны Михаил Булатов не получил ни одного ранения. «Сложно сказать: судьба так сложилась или Бог миловал, – говорит ветеран. – Хотя приходилось и мосты разминировать, и с противником встречаться лицом к лицу, и участвовать в сопровождении танкового десанта... Видимо, какая-то звезда счастливая».

После войны Михаил Булатов продолжил военную службу. Только в 1973 году он уволился из армии в звании полковника. В разные годы был председателем Всесоюзного штаба похода комсомольцев и молодежи по местам боевой славы, возглавлял Курский городской совет ветеранов войны и труда, позднее – Областной совет ветеранов войны, труда, Вооруженных сил и правоохранительных органов.

За многолетнюю трудовую деятельность, активное участие в патриотическом воспитании молодежи Михаил Булатов удостоен высоких государственных наград – ордена Дружбы и ордена Почета. Их вручал курянину Президент России Владимир Путин.

И до сих пор, несмотря на солидный возраст, Михаил Булатов активно участвует в общественной жизни: встречается со школьниками, молодыми людьми, которым предстоит идти служить в армию. «На таких встречах всегда рассказываю о том, что пережил сам, – говорит он. – Объясняю, что счастье – не в награде за доблесть, а в самой доблести. Если мысли о Отечестве перестают быть единственным побудительным поводом к храбрости и мужеству, то дух защитников постепенно истребляется, а ведь именно он составляет силу народа. Патриотизм сам по себе, без искренней любви к Родине никому не нужен. Быть патриотом – это не просто говорить красивые слова, а быть вместе со своим народом, жить жизнью своей страны – в любом виде, в любой должности, в любых условиях. Не на словах, а на деле быть защитником Отчизны».

– Уверен, что такие встречи не проходят для молодежи бесследно – говорит депутат Курской областной Думы Павел Грешилов. – Новое поколение, для которого война стала далекой историей, жадно слушает настоящего Героя, впитывая каждое его слово. Михаил Булатов – уникальный человек. Знакомство с ним – бесценный урок жизни, мужества и отваги. Присоединяюсь к многочисленным поздравлениям и от всего сердца хочу пожелать Михаилу Алексеевичу здоровья и долгих лет жизни!

Марина ВЕБЕР

Глухих, О.
Михаил Булатов: «Буду жить, покуда буду нужен» / О. Глухих. - Текст : непосредственный // Городские известия. - 2009. - 24 окт. - С. 4 : ил.

Фото Валерия БЕЗУГОЛЬНИКОВА.

Михаил БУЛАТОВ:
«Буду жить, покуда буду нужен»

Имя Михаила Булатова известно практически каждому курянину. Герой Советского Союза, полковник в отставке отмечает завтра свое 85-летие.

На долю его поколения выпало много испытаний. Трудным было детство, на юность пришлась война, зрелые годы не позволяли расслабиться… Но свою непростую судьбу он воспринимает как подарок.

Михаил Булатов участвовал в Курской битве, Белорусской операции, жестоких кровопролитных боях в Восточной Пруссии. На счету 20-летнего сержанта были сотни обезвреженных мин и фугасов.

И разве не подарок судьбы, что под огнем гитлеровцев, в труднейшей обстановке, у Кенигсберга ему удалось вывести из строя 24 вражеские авиабомбы, в которых, по самым скромным подсчетам, находилось две с половиной тонны взрывчатки. Взорвись хотя бы одна из них, и путь нашим войскам на этом участке был бы надолго прегражден. Но сапер не только выполнил боевую задачу, но и остался жив, к своим боевым наградам прибавил самую главную – звезду Героя.

С армией были связаны 36 лет жизни. Он служил в Туркмении, Прикарпатье, в Западной группе войск в Германии, на Курилах….

Михаил Алексеевич не скрывает что многие его качества такие, как дисциплинированность, ответственность к себе и окружающим, аккуратность, привила армейская служба.

– Россия всегда была сильна честью и доблестью своей армии, - говорит полковник в отставке Михаил Булатов. - Встречаясь с юными курянами, которым предстоит служба в армии, я рассказываю им о том, что пережил сам. Счастье – не в награде за доблесть, а в самой доблести. Если мысли об Отечестве перестают быть единственным побудительным поводом к храбрости, мужеству и другим воинским доблестям, то дух защитников постепенно истребляется, а ведь именно он составляет силу народа. Настоящие мужчины обязаны заботиться о чести своей армии.

Михаил Алексеевич возглавляет областной совет ветеранов. Ему приходится отстаивать интересы бывших воинов, помогать им в решении многочисленных проблем, участвовать в различных комиссиях, встречаться с молодежью.

На конец октября намечена поездка в столицу на пленум российской организации ветеранов. В области сейчас проводится очень важная акция, цель которой - привлечь внимание власти к проблемам фронтовиков. Полторы тысячи одиноких ветеранов живут в самых разных уголках Курщины. Чтобы они не чувствовали себя забытыми, не оставались один на один с трудностями, и задумана эта акция.

В канун своего 85-летия Михаил Алексеевич признается, что, отдал жизнь не званиям, не чинам. Он согласен с поэтом, сказавшим однажды, что «не уйдет в безмолвие, пока для этих плеч еще осталась ноша», что будет жить, покуда будет нужен!

Счастья вам, дорогой Михаил Алексеевич! Будьте здоровы и живите с ощущением собственной востребованности.

Ольга ГЛУХИХ.

Гордимся тем, что мы земляки. - Текст : непосредственный // Курская правда. - 2018. - 30 окт. - С. 1

Герою Советского Союза курянину Михаилу Булатову исполнилось 94 года

ГЕРОЙ НАШЕГО ВРЕМЕНИ

Гордимся тем, что мы земляки

Даже после напряженного трудового дня в минувшую пятницу врио губернатора Роман Старовойт не смог не приехать в гости к Герою Советского Союза Михаилу Булатову, который отметил свой 94-й день рождения. В неформальной обстановке во время чаепития Роман Владимирович пожелал ему крепкого здоровья и долгих лет жизни, подарил подарки.

– Михаил Алексеевич, очень рад личному знакомству. Так уж получилось, что Ваш 94-й день рождения совпал с первыми днями моей работы в Курской области. И я горжусь тем, что теперь мы живем в одном городе. Я посмотрел Ваш боевой путь, славные достижения и, честно сказать, не могу себе представить, как в таком юном возрасте, находясь в саперных войсках, а это очень рискованная специальность, ведь все прекрасно знают, что сапер ошибается только один раз, – как Вы могли совершать такие поступки. От себя лично, от всего нашего коллектива да и от всех курян поздравляю Вас с днем рождения. Прежде всего, хочу пожелать крепкого здоровья. Будьте счастливы, знайте, мы всегда рядом и гордимся вами, – подчеркнул Роман Владимирович.

Михаила Алексеевича Булатова хорошо знают и любят не только в Курске: по воле судьбы он объездил всю страну. Родился в деревне Верхняя Санарка Челябинской области. В 1942 году был призван в армию сапером и уже летом 43-го участвовал в боях на Курской дуге, за что награжден орденом Красной Звезды. В июне 1944 года за участие в Белорусской операции был удостоен ордена Славы III степени, а чуть позже получил орден Славы II степени. За сопровождение танков при форсировании реки в Латвии в октябре 1944 года Булатов был награжден вторым орденом Красной Звезды. Звание Героя Советского Союза Михаил Булатов получил за подвиг под Кенигсбергом. Его отделение проводило разведку шоссе, ведущего к городу. Под обстрелом один солдат был убит, двое ранены. Михаил Алексеевич в одиночку обезвредил 24 авиабомбы, открыв дорогу советским войскам. Говорит, тогда о подвигах не думал, просто выполнял приказ. Несмотря на возраст, он и сегодня активно участвует в общественной работе. Часто встречается со школьниками, студентами и призывниками. По мнению ветерана, за последнее десятилетие молодежь стала более ответственной, в том числе и за жизнь страны.

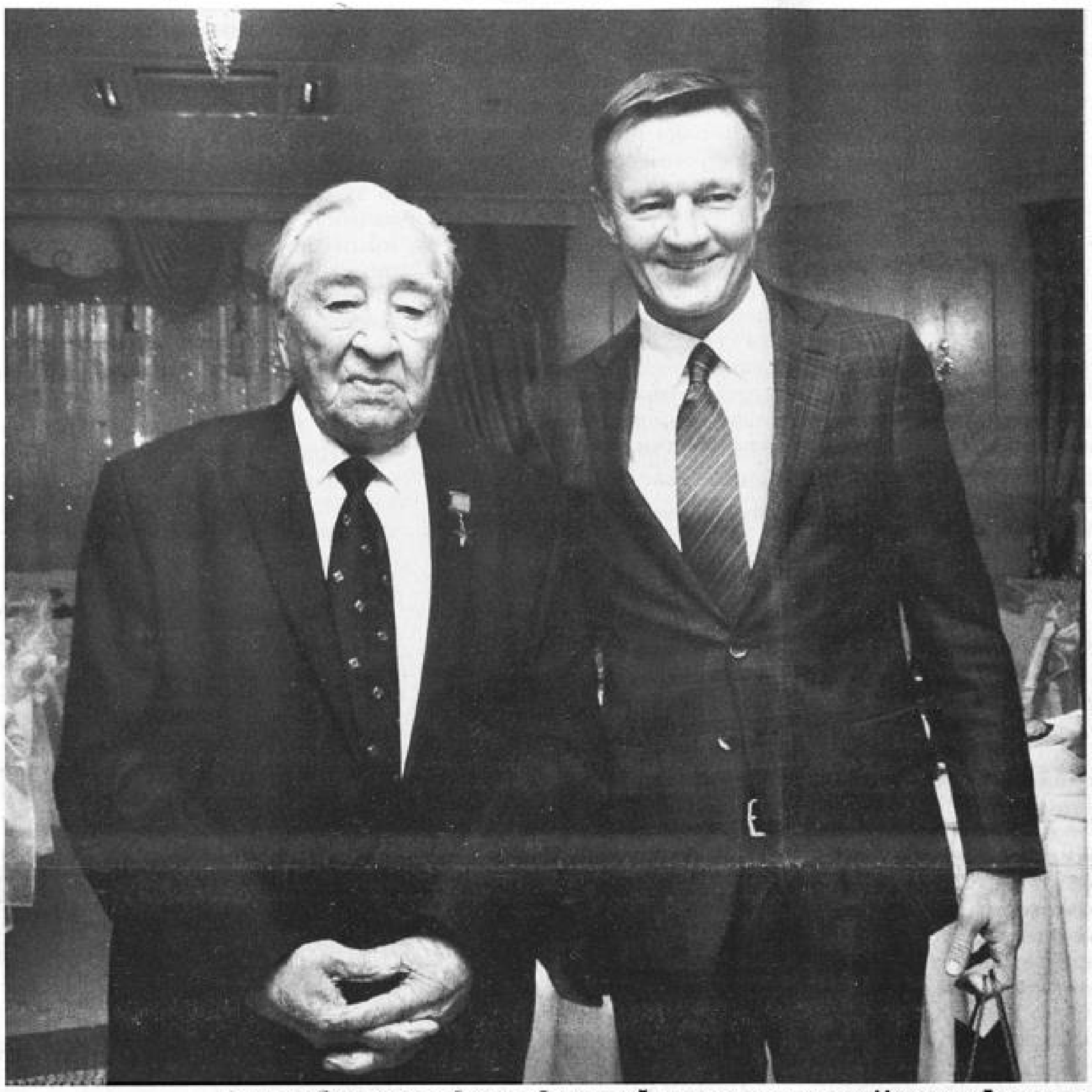

Фото с сайта администрации области

Врио губернатора Роман Старовойт лично поздравил Михаила Булатова с днем рождения

– На таких встречах всегда рассказываю о том, что пережил сам, – говорит Михаил Алексеевич. – Объясняю, что счастье – не в награде за доблесть, а в самой доблести. Быть патриотом – это не просто говорить красивые слова, а быть вместе со своим народом, жить жизнью своей страны. Не на словах, а на деле быть защитником Отчизны.

За активное участие в патриотическом воспитании молодежи Михаил Булатов удостоен высоких государственных наград – ордена Дружбы и ордена Почета. Их вручал курянину Президент России.

Грива, Т.
Без права на ошибку : Булатов Михаил Алексеевич (род. 1924) / Т. Грива. - Текст : непосредственный // Дорогие мои земляки / Т. Грива. - Курск : Пресс-Факт, 2008. - С. 188-192 : фот. - (Современники)

БУЛАТОВ Михаил Алексеевич (род. 1924)

БЕЗ ПРАВА НА ОШИБКУ

Председатель Курского областного совета ветеранов войны, труда, Вооружённых сил и правоохранительных органов, кавалер боевых и трудовых наград, Герой Советского Союза Михаил Алексеевич Булатов – личность яркая, заметная в истории современного Курска. Фамилия фронтовика увековечена на стеле «Героям-курянам» на Красной площади. Он стал победителем первого областного конкурса общественного признания «Человек года-2000» в номинации «Мудрость и опыт». В 2005 году решением городского Собрания ему присвоили звание «Почётный гражданин города Курска».

С Михаилом Алексеевичем Булатовым и его семьёй я знакома четверть века. Сначала встретились по служебным делам – нужно было подготовить для «Курской правды» материал об участии полковника в отставке в Великой Отечественной войне; позже знакомство переросло в дружеские отношения. Каждый раз, бывая в гостеприимном доме, поражаюсь тёплой атмосфере, которую умеет создать заботливая жена, отличная хозяйка Валентина Фёдоровна. О долгой супружеской жизни Булатовых хоть повесть пиши. Валентина Фёдоровна с двумя детьми следовала за мужем, как нитка за иголкой, из гарнизона в гарнизон - от Курил до бывшей ГДР, где дислоцировалась Группа советских войск в Германии. С 1957 года полковник Булатов, выпускник военно-политического училища и военно-политической академии, служил в Курском гарнизоне и обрёл в древнем городе свой жизненный причал.

Супруги рядом в радости и горе. Особая страница в их судьбе – внучка Алёнушка, инвалид с детства, жившая вместе с ними, по существу они подняли её на ноги, обеспечили всем необходимым. Жизнь девушки оборвалась в 20 лет, и эта безвозвратная потеря - незаживающая рана родителей, бабушки с дедушкой. В квартире Булатовых всё напоминает о светлом родничке, не иссякающем в памяти.

Такова житейская «составляющая» биографии человека, чьим главным стремлением было и остаётся служение Отчизне.

I

Михаил Булатов родился 25 октября 1924 года в селе Верхняя Санарка Челябинской области. В 42-м году, в разгар смертельного противостояния СССР с Германией, паренёк в неполные 18 лет ушёл в действующую армию по призыву военкомата города Чимбая Каракалпакской АССР. На фронте красноармеец освоил военную специальность сапёра. Первые мины он заложил летом 1943 года на огненной Курской дуге. В ходе контрнаступления советских войск бойцы 369-го отдельного сапёрного батальона 235-й стрелковой дивизии, в которой служил М. Булатов, наводили штурмовые мостики через реку Зуша в Орловской области. И случается же такое совпадение! Уже в 50-е годы офицер Булатов вновь оказался в тех местах, и ему пришлось в составе отряда разминирования обезвреживать мины, заложенные им самим много лет назад. Сапёр не имеет права на ошибку, иначе она может оказаться роковой – повлечь смерть его самого и находящихся рядом товарищей.

... На фронте мужают быстро. Через полтора года после Курской битвы старший сержант Булатов был уже обстрелянным бойцом, классным специалистом. Опыт накапливался буквально с каждым днём. Участие в сражении под Курском, в Белорусской стратегической операции – суровая школа, закалившая характер. К концу 1944 году на счету Булатова были уже сотни обезвреженных мин и фугасов. О его воинском мастерстве и солдатском мужестве свидетельствовали орден Красной Звезды, ордена Славы II и III степеней. Позже колодка наград пополнилась орденом Отечественной войны I степени, ещё одним орденом Красной Звезды, медалями.

Главный же свой подвиг на войне молодой сапёр совершил в апреле 1945 года при прорыве обороны Кенигсберга - мощной немецкой крепости с 130-тысячным гарнизоном и огромным арсеналом оружия. 235-я гвардейская Витебская Краснознамённая ордена Суворова стрелковая дивизия должна была прорывать оборону противника в северо-западном секторе города. Путь к нему с этой стороны лежал один – по узкой ленте шоссе, вокруг которого простирались непролазные топи. Первым прорвался к дороге батальон капитана Тищенко. Он приказал отделению старшего сержанта Булатова произвести инженерную разведку шоссе Кенигсберг – Раушен. Булатов и с ним трое испытанных бойцов по-пластунски подползли к шоссе и обнаружили, что трасса заминирована. Когда до крепости оставалось меньше километра, смельчаков «засекли» гитлеровцы с наблюдательного пункта на городской стене и открыли огонь из пулемётов. Один солдат был убит, двоих ранило. Командир отделения понимал, что надеяться больше не на кого и только от него зависит, сумеет ли дивизия вовремя начать танковое наступление. А оттяжка времени могла нарушить взаимодействие с другими частями.

Наскоро перевязав раненых товарищей, Булатов ползком продвигался по придорожному кювету. Выбравшись на шоссе, он с помощью сапёрного щупа начал обшаривать метр за метром. Намётанный глаз заметил, что

асфальт в одном месте как будто вспорот – зазубренные куски неплотно примыкали друг к другу. Отвалив один такой кусок, сапёр замер: в насыпь была врыта авиационная бомба, от которой шли электрические провода. Стало ясно: это управляемый фугас нажимного действия. Раньше сапёру уже приходилось иметь дело с подобными «штучками». Вывернув взрыватель бомбы и обрезав провода, сержант под прицельным огнём пополз дальше, ведь назад дороги не было. Метрах в пятидесяти та же картина – взрыт асфальт, а под ним – фугас. И он был обезврежен. В труднейшей обстановке на виду у противника отважный сапёр сумел вывести из строя 24 авиабомбы.

19 апреля 1945 года был опубликован Указ Президиума Верховного Совета СССР о присвоении Михаилу Алексеевичу Булатову звания Героя Советского Союза, а через несколько дней герой принял высшую награду Родины – орден Ленина и медаль .«Золотая Звезда» - из рук командующего 3-м Белорусским фронтом маршала А.М. Василевского. В то время Михаилу Булатову было всего 20 лет. В честь увековечения его беспримерного подвига в Калининграде (бывший Кенигсберг), на пересечении Советского проспекта и улицы Полецкого, воздвигли двухметровый обелиск, посвящённый не военачальнику, не маршалу, а рядовому сапёру, что само по себе уникально.

II

Спустя 60 лет, в мае 2005 года, по приглашению мэрии Калининграда полковник в отставке М.А. Булатов вновь побывал в самом дальнем на западе российском городе, который оставил в его биографии памятную веху. Дорогого гостя привезли на то самое место на Советском проспекте, где по существу мальчишкой он совершил подвиг.

Белокаменный обелиск с чёрной мраморной доской, на которой выбита фамилия Булатова, находится на территории воинской части. Сопровождавший курянина товарищ почтительно остановился в нескольких метрах, а сам Михаил Алексеевич, сняв военную фуражку, подошёл поближе, обратив внимание на венок у подножия монумента. Постоял возле стелы в молчании, нарушенном дежурным по части: «Кто такие? Не положено близко подходить к территории военного объекта». Но узнав, что перед ним «при полном параде» тот самый герой, кому установлен памятник, немедленно доложил начальству. Командир части и его заместитель тепло поприветствовали мужественного фронтовика – участника боёв за Кенигсберг. «А мы-то думали, что герой, память о котором мы храним, либо погиб, либо уже умер. Вот и возложили вместо цветов венок».

Произошла оплошность, но, согласитесь, приятная.

- Дело не в конкретной увековеченной личности, хотя и такие знаки поклонения мужеству патриотов нужны. Но важно не растерять с годами память о народном самопожертвовании и гибели миллионов людей во имя победы над гитлеровской Германией. Значение этой Великой Победы должно остаться в истории России и после нас...

Герой Советского Союза М.А. Булатов после вручения ему ордена Почёта Президентом Российской Федерации В.В. Путиным. Москва, Кремль, 22.05.2007.

III

Герои войны всегда на виду, тем более, если проявляют себя ещё и на общественном поприще. М.А. Булатов дважды избирался депутатом Курского городского совета народных депутатов. В конце 80-х - начале 90-х годов Михаил Алексеевич в течение пяти лет руководил в Курске городским советом ветеранов, в создании которого принимал непосредственное участие. В ту пору страна переживала взрывоопасный экономический кризис, больнее всего ударивший по пожилым людям – фронтовикам, труженикам тыла, ветеранам труда. Председателю и членам совета пришлось ежедневно решать животрепещущие вопросы. Для остронуждающихся «выбивали» жильё, право на бесплатную установку телефона, положенные инвалидам войны легковые машины и инвалидные коляски. К сожалению, тогда ещё не работала в полную силу государственная система социальной защиты граждан, вот и исполняли активисты-общественники обязанности «скорой помощи», хотя им самим с подорванным здоровьем тоже требовалось внимание медиков.

Особо подчеркну роль М.А. Булатова в героико-патриотическом воспитании юношества. Не раз встречала его в гарнизонном Доме офицеров на заседаниях «Клуба боевой славы», на проводах в армию призывников; выступал он на городских митингах в защиту мира и во время проведения миротворческой акции «Неделя действий за разоружение». Приглашают его

и в молодёжные аудитории. Старый фронтовик умеет быть убедительным, без всякого педантизма, в беседах со школьниками, студентами.

Помню, как в 1989 году Булатовы принимали у себя дома американских школьников и их руководителей. Гости из-за океана, настроенные настороженно, с холодком к советским людям, явно не ожидали встретить непоказное радушие и хлебосольство. Михаил Алексеевич английским не владеет, посредником в разговоре был переводчик. Впрочем, пафосные речи были бы ни к месту. При общении с ветераном Второй мировой войны и его семьёй иностранцы могли сами себе ответить на вопрос «Хотят ли русские войны?» В том же году М.А. Булатова попросили дать интервью военным журналистам из США (их поездку в Курск организовало Агентство печати «Новости»). Фронтовик-ветеран говорил о зримых результатах достигнутой победы над фашизмом и о своём видении начавшейся перестройки в Российской армии. Говорил доходчиво, профессионально, ведь он по образованию политработник и прослужил в армии 33 года.

Ныне рабочие будни Михаила Алексеевича, несмотря на преклонный возраст, не менее насыщены, чем раньше. В 2005 году он, бывший заместитель председателя областного совета ветеранов войны, труда, Вооружённых сил и правоохранительных органов, возглавил его. При этом остаётся Почётным председателем Курского городского совета ветеранов. Областная ветеранская организация объединяет 250 тысяч человек — «золотой фонд» общества. Цифра вроде бы большая, только вот ряды участников Великой Отечественной войны, к горькому сожалению, быстро тают. На 1 января 2008 года их оставалось в Курской области всего 8,3 тысячи — да это же горстка по отношению к общей численности населения нашего края, превышающей миллион жителей. По-прежнему главные заботы председателя и его актива - социальная защита людей пожилого возраста, содействие в реализации национальных, региональных программ.

За многолетнюю трудовую деятельность, участие в воспитании молодёжи в патриотическом духе Михаил Алексеевич Булатов удостоен двух высоких государственных наград — ордена Дружбы и ордена Почёта. Примечательно, что обе награды курянину вручил лично Президент Российской Федерации Владимир Владимирович Путин (одну - в августе 2003 года в Курске, другую — в мае 2007 года в Кремле). Такое признание заслуг ветерана дорогого стоит!

Глубоко символично, что Герой Советского Союза М.А. Булатов в составе делегации в том же мае 2007-го принял в Кремле Грамоту о присвоении Курску (в числе первых трёх российских городов) звания «Город воинской славы». Уже полвека былинный Курск является для Михаила Алексеевича родным не только по месту прописки. В свершениях и современных достижениях курян есть весомый вклад старшего поколения, а значит, и его личная заслуга. Свою послевоенную жизнь доблестный защитник Отечества сложил прочно, основательно, не допустив, как и на фронте, ни одного серьёзного сбоя.

Январь 2008.

Грива, Т.
Город на Балтике в судьбе Героя : и улица, и школа носят имя курянина Михаила Булатова / Т. Грива. - Текст : непосредственный // Курская правда. - 2012. - 24 апр. - С. 2 : ил.

Город на Балтике в судьбе Героя

И улица и школа носят имя курянина Михаила Булатова

Это было в апреле 1945 года. Войска 3–го Белорусского фронта вели бои в Восточной Пруссии и штурмовали хорошо укрепленную крепость Кёнигсберг – стратегически важный узел обороны немцев на Балтийском море. При штурме совершил подвиг старший сержант 20–летний Михаил Булатов. Он и еще три сапера вели инженерную разведку шоссе Кёнигсберг–Раушен. Путь к северо–западному сектору города был только один – по узкой ленте шоссе, вокруг которого простирались непролазные топи. Саперы подползли к дороге и обнаружили, что трасса заминирована.

Под прицельным вражеским огнем один солдат был убит, двоих ранило. Командир отделения Булатов по–пластунски продвигался по придорожному кювету и с помощью саперного щупа сумел вывести из строя 24 авиабомбы, в которых находилось 2,5 тонны взрывчатки. Тем самым открылась безопасная дорога нашим танкам и самоходным орудиям.

19 апреля 1945 года был опубликован Указ Президиума Верховного Совета СССР о присвоении Михаилу Алексеевичу Булатову звания Героя Советского Союза, а через несколько дней молодой красноармеец принял из рук командующего 3–м Белорусским фронтом маршала А.М. Василевского высшую награду Родины – орден Ленина и медаль «Золотая Звезда».

Военная биография солдата увенчана также двумя орденами Красной звезды, двумя орденами Славы, Отечественной войны, а в последние годы – орденом Дружбы и орденом Почета, врученным полковнику в отставке курянину М.А. Булатову в 2007 году Президентом Российской Федерации В.В. Путиным.

После войны немецкий Кёнигсберг стал советским Калининградом. В честь увековечения беспримерного подвига в Калининграде на пересечении Советского проспекта и улицы Полецкого воздвигли двухметровый обелиск, посвященный не военачальнику, не маршалу, а рядовому солдату, что само по себе уникально. На обелиске обозначена фамилия М.А. Булатова.

60 лет калининградцы не знали о судьбе М.А. Булатова. Они думали, что героя уже нет в живых, А Михаил Алексеевич – человек скромный, не дал о себе знать. Лишь благодаря публикации в «Курской правде» в октябре 2004–го, в Калининграде стал известен отважный участник штурма крепости в 1945 году. Почетный гражданин г. Курска и Курской области М. Булатов приезжал в город на Балтике в 2005, 2010 и 2012 годах по значительным поводам.

Два года назад одна из улиц Центрального района Калининграда получила имя М. Булатова. А совсем недавно, в апреле, Михаила Алексеевича и его супругу Валентину Федоровну администрация города Калининграда и лично глава Александр Ярошук пригласили в гости. Супруги присутствовали на важном событии в жизни общеобразовательной средней школы № 50 – ей присвоено имя Героя Советского Союза М.А. Булатова. Теперь школьники гордо называют себя «Мы – булатовцы». Все вместе посадили во дворе школы плакучую березу на память о встрече.

9 апреля, по случаю очередной годовщины завершения штурма города, прошли торжества на Мемориале «1200 воинам–гвардейцам». Там же губернатор Калининградской области Николай Цуканов вручил Герою, почетному ветерану Калининграда памятный подарок, а окружной совет ветеранов наградил высокого гостя знаком «За веру и верность».

В числе сердечных встреч особенно запомнилась одна неофициальная – на улице Булатова, в доме № 27, где живет семья Надточий. Застолье, песни, душевный разговор. Хозяева обратили внимание на теплые отношения пожилых супругов и поинтересовались:

– А сколько вы вместе?

– Уже 62 года, – ответила Валентина Федоровна.

– И не надоело, – добавил Михаил Алексеевич.

В течение двух дней куряне настолько были заняты на приемах, что лицезрели город только из окна автомобиля, но ранее Михаил Алексеевич смог сравнить разрушенный в 1945 году Кёнигсберг и красавец Калининград сегодня.

Тамара ГРИВА

Дындыкин, Н.
Герой Советского Союза полковник Михаил Булатов / Н. Дындыкин. - Текст : непосредственный // Городские известия. - 2019. - 9 мая. - С. 4 : фот.

Николай Дындыкин – краевед из города Озерска Челябинской области. Пишет материалы для местных СМИ. Называет себя журналистом-любителем и фотолюбителем. В 2012 году в Озерске вышла его книга «Солдатские рассказы». Разыскивая материалы о земляках-челябинцах, узнал, что Герой Советского Союза Михаил Алексеевич Булатов, ныне курянин, родом из Челябинской области. А в местной Книге Памяти его имя не значилось. Своими «находками» южноуралец поделился с читателями «ГИ».

Герой Советского Союза полковник Михаил Булатов

Фото Валерия БЕЗУГОЛЬНИКОВА из архива «ГИ».

Курск для Михаила Алексеевича Булатова давно стал родным городом

Детство и юность

Михаил Алексеевич родился 25 октября 1924 года в селе Верхняя Санарка Пластовского района Челябинской области. Первая половина детства Михаила Булатова прошла в родном селе. Верхняя Санарка не являлась казачьей станицей, но жители относились к казакам и входили в Оренбургское казачье войско. В 1930 году началось раскулачивание, обострившее процесс раскасачивания, который начался еще в Гражданскую войну, на Урале он проходил жестче, чем в других регионах России. В начале 30-х годов, чтобы не испытывать судьбу, семья Булатовых уехала с Урала.

Интересна этимология названия родного села Михаила Булатова. Санарка – от башкирского «санарить», что означает охотиться на лыжах за дикими козами. Заняться этим будущий герой не успел, но острый глаз, унаследованный от предков-охотников, сыграл важную роль в его военной биографии, особенно при совершении им главного подвига под Кенигсбергом.

После окончания восьми классов Михаил Булатов работал контролером в сберкассе, а с 1940 по 1942 год – телефонным мастером в городе Чимбай Каракалпакской АССР Узбекистана. В 1942 году его призвали в Красную армию и направили в Орловское пехотное училище, находившееся в эвакуации в городе Чарджоу Туркменской ССР. В марте 1943 года он окончил его по специальности «сапер» и получил звание старшего сержанта.

Дорогами войны

В конце марта 1943 года Булатов прибыл на фронт в 369-й отдельный саперный батальон 235-й стрелковой дивизии 2-й резервной армии Степного военного округа, дислоцировавшейся у деревни Вяжи Новосильского района Орловской области. 17 мая 1943 года дивизию включили в состав 3-й армии Брянского фронта. В районе села Большое Теплое Мценского района проводилась подготовка личного состава к оборонительным и наступательным боям на рубеже по реке Чернь. Михаил Булатов устанавливал минно-проволочные заграждения, участвовал в проведении инженерной разведки.

12 июля 1943 года началась Орловская стратегическая наступательная операция «Кутузов», в ходе которой Михаил Булатов наводил штурмовые мосты через водные преграды.

За участие в Курской битве Михаил Алексеевич Булатов был награжден орденом Красной Звезды.

В ходе операции «Багратион» летом 1944 года инженерно-саперный батальон, в котором воевал Михаил Булатов, активно участвовал в разведке боем. За отвагу и мастерство сапера, проявленные при освобождении Белоруссии, Булатов был награжден орденами Славы II и III степеней.

За сопровождение танков при форсировании реки Лиелупе в Латвии в октябре 1944 года Булатов был награжден вторым орденом Красной Звезды.

Кенигсберг

При штурме Кенигсберга отделению Булатова была поставлена задача провести инженерную разведку шоссе «Кенигсберг-Раушен», пролегающего среди болотистой местности. В ходе разведки саперы попали под обстрел, один солдат был убит, а двое тяжело ранены. Перевязав раненых, Михаил Булатов в одиночку продолжил выполнение задания и пополз дальше по придорожному кювету. Выбравшись на шоссе, он обнаружил под взломанным асфальтом авиационные бомбы. Обезвредив первое взрывное устройство под огнем противника, сапер пополз дальше.

В результате в труднейшей обстановке, на виду у противника, Михаил Булатов сумел вывести из строя 24 авиабомбы общей массой в 2,5 тонны.

19 апреля 1945 года за героизм в боях в Восточной Пруссии старшему сержанту Булатову Михаилу Алексеевичу было присвоено звание Героя Советского Союза. Награждал его маршал Советского Союза, дважды Герой Советского Союза, командующий 3-м Белорусским фронтом Александр Василевский.

Сегодня имя Героя носят школа и улица в Калининграде.

После войны

В 1948 году Михаил Булатов окончил Львовское военно-политическое училище, в 1957-м – вечернюю школу рабочей молодежи, в 1963 году – Военно-политическую академию имени В.И. Ленина. Уволился из армии он в звании полковника в 1973 году.

Два года Михаил Булатов был председателем Всесоюзного штаба похода комсомольцев и молодежи по местам боевой славы, а с 1987 по 1992 год возглавлял Курский городской совет ветеранов войны и труда. В 2005 году Булатов возглавил областной совет ветеранов войны, труда, Вооруженных сил и правоохранительных органов.

В 2000 году он стал лауреатом первого Курского областного конкурса общественного признания «Человек года».

21 сентября 2005 года Михаилу Булатову было присвоено звание «Почетный гражданин города Курска».

Его фамилия выбита на стеле «Героям-курянам» на Красной площади, его имя присвоено лицею №6.

Источник: https://aeslib.ru

Зайцев, Ю.
Булатов Михаил Алексеевич / Ю. Зайцев. - Текст : непосредственный // Никто не забыт, ничто не забыто. Курск - город Победы / Ю. Зайцев. - Курск, 2017. - Ч. 1. - С. 127-137

Булатов Михаил Алексеевич

Михаил Алексеевич – не коренной курянин. Но в нашем городе он живет давно и признался в одной из бесед, что Курск стал для него родным.

На одном из проспектов Калининграда стоит двухметровый обелиск из черного гранита: «Здесь 6 апреля 1945 года Герой Советского Союза старший сержант Михаил Алексеевич Булатов под беспрерывным огнем противника обезвредил 24 немецких фугаса, прикрывавших дорогу в Кенигсберг, и тем самым дал возможность советским танкам и самоходным орудиям ворваться на окраину города». Сам Булатов живет в моем родном Курске. О том, что его имя высечено в камне, он узнал лишь несколько лет назад. Так что же это за герой?

Фамилия Булатова выбита на стеле «Героям Курянам» на Красной площади. Почетный гражданин города Курска. Участник Парада в честь 55-летия Великой Победы в Москве на Красной площади.

Михаил Алексеевич Булатов – полковник, заместитель командира мотострелкового полка по политической части.

Родился будущий Герой Советского Союза далеко от наших мест в деревне Верхняя Санарка Пластовского района Челябин-

ской области, в семье Алексея Филипповича и Марии Андреевны Булатовых 25 октября 1924 года. До войны работал на разных должностях. Прошел путь от радиомонтера радиоузла до Героя Советского Союза.

С лета 1942 г. он курсант Орловского пехотного училища, находившегося в эвакуации в городе Чарджоу Туркменской ССР, где получил военную специальность сапёра. Специальность Булатову предстояло осваивать в ходе боевых действий. И он овладел ею отлично. В конце марта 1943 г. попал на фронт в саперное подразделение 235-й стрелковой дивизии, в составе которой прослужил до конца войны. Надо отметить на тот момент ему не было еще и 19-ти. В боях Великой Отечественной войны с мая 1943 г. на Брянском, 1-м Прибалтийском и 3-м Белорусском фронтах. Боевое крещение получил в боях на Курской дуге в районе г. Новосиль Орловской области. Булатов отбивал атаки гитлеровцев, вел инженерную разведку ночью, строил блиндажи, отрывал ходы сообщения. Полученная до войны специальность определила военную специализацию Булатова, где одна-единственная ошибка стоит жизни. «Нашим главным оружием был не автомат, даже миноискатель и щуп на втором месте. Главное оружие сапера – голова». Учиться приходилось на ходу: у немцев постоянно появлялись новые виды мин, как их обезвредить, учебников не писалось. Нередко работали под обстрелом. Пули попадали в мины, рядом с которыми находились саперы...

Вспоминая о пережитом на войне, М.А. Булатов подчеркивает многоликость жизни солдата в боевой обстановке. Чего только ни приходится делать: если солдат стоит в обороне, то укрепляет стенки окопов, ходов сообщений, ежедневно изучает ориентиры, уточняет расстояние до них. Хорошо, если позиция определена на сухом участке земли, а если ее надо занять на заболоченной, увлажненной местности, в кочках, кустарнике, к тому же в морозную пору? Тут солдату без саперной лопаты, кирки не обойтись.

– Война – это неутомимый труд, – вспоминает М.А. Булатов, – и не только для сапера. Для всех.

Ни в обороне, ни в наступлении саперу ошибаться нельзя. Он должен работать безукоризненно точно. Больше сотни мин и фу-

гасов обезвредил Михаил Булатов, навел несколько штурмовых мостиков через реку Зушу.

И все под огнем противника. Первую награду, заслуженную в бою, – орден Красной Звезды – 18-летнему М. Булатову вручили за образцовое выполнение заданий на Огненной дуге. После Курской битвы Михаил Булатов участвовал в боях за освобождение Белоруссии. К этому времени сапер являлся классным специалистом, мастером своего дела. В 1944 г. он проделывал проходы в заграждениях противника и участвовал в разведке боем под Витебском.

В октябре 1944 г. сопровождает танки при форсировании реки Лиелупе в Латвии. Опыт накапливался с каждым днем. К весне 45-го на счету старшего сержанта Булатова были сотни обезвреженных мин и фугасов, а на гимнастерке – боевые награды. Отстояли Курск, сражались в Белоруссии, прошли Латвию. В Восточной Пруссии завязались жестокие и кровопролитные бои.

Главный свой подвиг М. Булатов совершил при прорыве обороны немецкой крепости – Кенигсберга. В апреле 1945 г. первоклассная немецкая крепость со 130-тысячным гарнизоном готовилась сдержать натиск советских войск. Гитлер полагал, что созданные фашистами мощные оборонительные пояса недоступны. Но, как и во всем, фюрер просчитался. Кенигсберг был взят. Штурм этой крепости – одно из решающих сражений Восточно-Прусской операции, которую осуществили войска 3-го Белорусского фронта. В его составе действовала и 235-я гвардейская Витебская Краснознаменная ордена Суворова стрелковая дивизия. Она прорвала оборону неприятеля в северо-западном секторе города.

Путь к городу был лишь один – по узкой ленте шоссе, которое с двух сторон окружали топи. Командир 369-го отдельного саперного батальона капитан Тищенко приказал отделению старшего сержанта Булатова произвести инженерную разведку шоссе «Кенигсберг – Раушен». Ранним апрельским утром, когда над землей стелился густой туман, командир отделения и с ним трое бойцов по-пластунски проползли к шоссе и начали его обследовать. Гитлеровцы обнаружили разведчиков. Одного солдата убило, двух ранило. Булатов остался один. Перевязав товарищей, пополз по придорожному кювету. Незаметно выбравшись на шоссе, он об-

наружил управляемый фугас. Вывернув взрыватель бомбы и обрезав провода, пополз дальше. Метрах в двадцати та же картина – взрыт асфальт, а под ним – фугас, который тоже был обезврежен. Гитлеровцы стали вести огонь по живой мишени, но туман мешал бить прицельно – это и спасло смельчака. В труднейшей обстановке на виду у противника молодой сапер сумел вывести из строя 24 авиабомбы. Как потом прикинули, в них находилось 2,5 тонны взрывчатки. Взорвись хотя бы одна бомба, и путь нашим войскам на этом участке был бы прегражден. Сапер не чувствовал ни холода, ни усталости – работал «на автомате»: заметил неровность, приподнял асфальт, обезвредил... Сколько раз за это время в него стреляли, уже не помнит. Взрыватель от последней мины прихватил как трофей. Вернувшись в часть, проспал почти сутки – операция отняла все силы.

Когда шоссе было разминировано, по нему устремились на штурм крепости танки и самоходные орудия. За ними пошли вперед другие войска. Шли напористо, несмотря на потери, без которых при штурме не обойтись. Михаил Булатов тоже брал город, вел бой в его кварталах. Он спас от неминуемой гибели несколько сотен жизней. После штурма Кенигсберга, в апреле 1945 года, его полк пошел дальше, на запад. И День Победы он встретил уже в Польше.

Указом Президиума Верховного Совета СССР от 19 апреля 1945 года за героизм в боях в Восточной Пруссии старшему сержанту Булатову Михаилу Алексеевичу было присвоено звание Героя Советского Союза с вручением Ордена Ленина и медали «Золотая Звезда» (№ 6276). Награду молодой красноармеец принял из рук командующего 3-м Белорусским фронтом маршала А.М. Василевского. Отважному солдату тогда было всего 20 лет. Прославленный полководец, по натуре сдержанный, увидев перед собой совсем молодого 20-летнего бойца, отошел от устава: похлопал по плечу и обнял, словно родного.

Военная биография солдата увенчана также двумя орденами Красной звезды, двумя орденами Славы, Отечественной войны, а в последние годы – орденом Дружбы и орденом Почета, врученным полковнику в отставке курянину М.А. Булатову в 2007 году Президентом Российской Федерации В.В. Путиным.

После Великой Отечественной войны Булатов продолжил военную службу и в 1948 году окончил Львовское военно-политическое училище. С тех пор Михаил Булатов еще 33 года носил военную форму. Куда только ни забрасывала судьба Булатова в течение жизни.

В 1957 г. окончил вечернюю школу рабочей молодежи и получил среднее образование, чтобы иметь возможность поступить в военную академию. В 1963 г. окончил Военно-политическую академию имени В. И. Ленина в Москве. Затем служил в рядах Советской Армии на Курилах, в архангельской тайге, побывал в Туркмении, в Группе советских войск в Германии и на Западной Украине. Булатов вспоминает: «Мы объездили много, все и не перечислишь».

Только в 1957 году он со своей семьей переехал в Курск, а еще через семь лет его перевели в Группу советских войск в Германии, где он прослужил до 1970 года, после чего вернулся обратно в Соловьиный край и живет здесь по сей день. 23 года Булатов работал старшим инспектором по кадрам Курской областной базы «Росгалантерея».

Много лет своей жизни Михаил Алексеевич посвятил общественной работе. Так, с 1973-го по 2010-й он занимался работой с ветеранами и молодежью, возглавлял Всесоюзный штаб похода комсомольцев и молодежи по местам боевой славы. Служил в Курске – заместитель командира полка по политической части.

В 1973 г. Булатов оставил службу.

С 1973 – 1996 гг. работал старшим инспектором по кадрам Курской областной базы «Росгалантерея».

С 1987 по 1992 гг. являлся председателем Курского городского совета ветеранов войны и труда.

В 1984 – 1985 гг. – председатель Всесоюзного штаба похода комсомольцев и молодежи по местам боевой славы.

В 2005 г. возглавил областной совет ветеранов войны, труда, Вооружённых сил и правоохранительных органов, оставаясь почётным председателем городского совета ветеранов, возглавляет секцию Героев Советского Союза и полных кавалеров ордена Славы Курского областного совета ветеранов войны, труда, Вооруженных Сил и правоохранительных органов.

Булатов – первый победитель, первого Курского областного конкурса общественного признания «Человек года-2000». Неоднократно избирался депутатом городских советов в Львове, Южно-Курильске, Новозыбкове, Курске.

21 сентября 2005 г. Булатову присвоено звание «Почетный гражданин города Курска».

В 2003 году ветеран был награждён орденом Дружбы, а в 2007 – орденом Почёта. В 2007 г. в составе делегации Булатов принимал от Президента РФ В.В. Путина Почётную грамоту о присвоении Курску звания «Город воинской славы» в Кремлёвском Дворце в Москве.

08 октября 2014 г. Лицею № 6 г. Курска присвоено имя Героя Советского Союза Михаила Булатова.

20 февраля 2015 г. Президент России Владимир Путин вручал ветеранам Великой Отечественной войны юбилейные награды. Курскую область на встрече с главой государства представлял Герой Советского союза Михаил Булатов. В Кремль на торжественное награждение памятной медалью «70 лет Победы в Великой Отечественной войне 1941–1945 годов» пригласили 30 ветеранов. География обширна: Ингушетия, Чечня, Краснодар, Карелия, Волгоград, Белгород... Среди фронтовиков – участники значимых сражений: Курской и Сталинградской битв, битвы за Кавказ, обороны Ленинграда и Москвы, Герои Советского Союза, полные кавалеры ордена Славы... Несмотря на возраст, виновники торжества подходили к президенту без посторонней помощи, а некоторые по-боевому чеканили шаг. Ветераны старались переброситься с президентом парой фраз.

«Я передал президенту «спасибо» от курских ветеранов, поблагодарил за его работу, за то, что грамотно отстаивает интересы страны. Ну и, конечно, пожелал ему здоровья, благополучия...» – рассказал «ДДД» Булатов. Михаил Алексеевич отметил, что после официальной части Верховный главнокомандующий лично пообщался с каждым ветераном.

Память героя увековечена и в городе его подвига. После войны немецкий Кёнигсберг стал советским Калининградом. В честь увековечения беспримерного подвига в Калининграде на пересечении Советского проспекта и улицы Полецкого воздвигли

двухметровый обелиск, посвященный не военачальнику, не маршалу, а рядовому солдату, что само по себе уникально. На обелиске обозначена фамилия М.А. Булатова. 60 лет калининградцы не знали о судьбе М.А. Булатова. Они думали, что героя уже нет в живых, А Михаил Алексеевич – человек скромный, не дал о себе знать. Лишь благодаря публикации в «Курской правде» в октябре 2004 г., в Калининграде стал известен отважный участник штурма крепости в 1945 году. Почетный гражданин г. Курска и Курской области М. Булатов приезжал в город на Балтике в 2005, 2010 и 2012 годах по значительным поводам.

Накануне 65-летнего юбилея тех событий в кабинете Булатова раздался звонок. На проводе – Калининград: «Михаил Алексеевич, приезжайте на юбилей, мы Вас очень ждем». Ветеран пытался отказаться, ссылаясь на здоровье, но приглашающие были уж очень настойчивы. «Товарищ, живущий в Калининграде, проговорился, – признался ветеран. – Говорит, приезжай, тут твоим именем улицу называют. До последнего не верил – такая честь...»

Теперь имя курянина значится на аншлагах улицы, ведущей к форту «Король Фридрих Вильгельм III». Раньше она в обиходе звалась Фортовой. Неподалеку от этого места и были обезврежены те самые фугасы. Сейчас там стоит обелиск. «Интересно, что я был в Калининграде несколько раз – в 80-х и в 90-х годах. Но про памятник не знал, – вспоминает Михаил Алексеевич. – И лишь в один из последних визитов, 10 лет назад, нас привезли на этот проспект, к обелиску. Для меня это был огромный сюрприз. Конечно, это памятник не только мне. Всем солдатам, которые были там, бойцам, погибшим при штурме...» Городские и военные чины при виде ветерана, читающего на обелиске историю своего подвига, сильно смутились. У подножия памятника стояли венки. «Мы считали вас погибшим... Каждый год цветы возлагали», – признались калининградцы. Так, 9 апреля 2012 г. в Калининграде состоялось торжественное присвоение улице, расположенной в районе форта № 5, имени Героя Советского Союза Булатова. Именем Михаила Булатова назвали улицу, ту самую, где когда-то он нашел немецкие бомбы.

А 10 апреля 2012 г. в Калининграде присвоили имя Героя Советского Союза Михаила Булатова школе № 50. В связи с этими

событиями Михаила Алексеевича и его супругу Валентину Федоровну администрация города Калининграда и лично глава Александр Ярошук пригласили в гости. Супруги присутствовали на важном событии в жизни общеобразовательной средней школы № 50 – ей присвоено имя Героя Советского Союза М.А. Булатова. Теперь школьники гордо называют себя «Мы – булатовцы». Все вместе посадили во дворе школы плакучую березу на память о встрече.

9 апреля, по случаю очередной годовщины завершения штурма города, прошли торжества на Мемориале «1200 воинам-гвардейцам». Там же губернатор Калининградской области Николай Цуканов вручил Герою, почетному ветерану Калининграда памятный подарок, а окружной совет ветеранов наградил высокого гостя знаком «За веру и верность».

В числе сердечных встреч особенно запомнилась одна неофициальная – на улице Булатова, в доме № 27, где живет семья Надточий. Застолье, песни, душевный разговор. Хозяева обратили внимание на теплые отношения пожилых супругов и поинтересовались:

– А сколько вы вместе?

– Уже 62 года, – ответила Валентина Федоровна.

– И не надоело, – добавил Михаил Алексеевич.

Он герой не только на фронте, но и в жизни. Поражает ежедневное трепетное отношение Булатова к семье, детям, внукам, правнукам. На сегодняшний день со своей женой Валентиной Федоровной они вместе уже 65 лет. И это достойно уважения.

А 8 апреля 2015 г. Калининградская область присоединилась к масштабной акции Министерства образования и науки России, которая приурочена 70-ой годовщине окончания Великой Отечественной войны. Особенностью всероссийского урока стал образовательный маршрут «Лента истории» по городам-героям в режиме онлайн. Прямо из ситуационного центра Рособрнадзора на прямой связи были: Москва, Санкт-Петербург, Волгоград, Севастополь и Курск. В Калининграде всероссийский урок проводился в школе №50. В 2012 году ей было присвоено имя Героя Советского Союза Михаила Булатова, и Михаил Алексеевич лично приехал в учебное заведение, чтобы вновь пообщаться с ребята-

ми и педагогами. Пересматривая хронику, фронтовик до сих пор удивляется, как удалось взять город. Три дня штурма, десятки тысяч погибших с обеих сторон. Когда неприступная крепость пала, говорит Михаил Алексеевич, они были почти уверены - победа близка. Участники краеведческого клуба «Путники» вручили Михаилу Алексеевичу Булатову медаль клуба и попросили стать почетным членом их объединения. Краеведческий клуб «Путники» был создан в 2005 году, его посещают более 40 учеников, которые занимаются музейной, экскурсионной, исследовательской деятельностью. Михаил Алексеевич, принимая медаль, сказал, что она ему дорога не меньше остальных его наград. «Иногда нашу молодежь оценивают негативно. Вы знаете, я с такой оценкой не соглашусь, - сказал Михаил Алексеевич, - я очень много встречаюсь с молодежью и хочу сказать, что она замечательная. Уверен, молодые люди преумножат традиции нашего поколения. За те 70 лет, что прошли с момента завершения войны, наша молодежь показала себя исключительно преданной своей Родине».

Прикоснувшись к судьбе Михаила Булатова, мы учимся по-иному смотреть на события в своей жизни. Мы видим, что человеку небезразлична судьба страны, и в ответ он получает признание людей, общественности, первых лиц государства. В 2000 году число его наград пополнила еще одна – лауреат первого курского областного конкурса общественного признания «Человек года». А уже в 2003 году Президент РФ Владимир Путин наградил Булатова орденом Дружбы.

В 2005 году Михаилу Алексеевичу было присвоено звание «Почетный гражданин города Курска», также его имя выбито на стеле «Героям-курянам».

В Калининграде в честь Михаила Булатова установлен обелиск, его именем названа улица. Удивительно то, что обелиски ставились военачальникам высокого ранга, и этот обелиск в Калининграде – единственный, поставленный в честь рядового солдата, инженера-разведчика, сапера.

В свои 90 Михаил Алексеевич не сидит без дела: встречается со школьниками, призывниками, а еще он – член президиума Курского областного совета ветеранов войны, труда, Вооруженных сил и правоохранительных органов, проводит уроки муже-

ства в школах, приходит в качестве почетного гостя на школьные военно-патриотические смотры и концерты. В рамках федерального патриотического проекта МГЕР «Герои нашего времени» Герой Советского Союза Булатов Михаил Алексеевич встречался с активистами движения «Молодая гвардия». Активисты проекта обсудили с Михаилом Алексеевичем важнейшие проблемы современной молодежи. Особое внимание Герой уделил необходимости формирования патриотизма у молодёжи. Также он выразил свою обеспокоенность сложившейся ситуацией на Украине и призвал нынешнее поколение сохранять и передавать историю своей страны, чтобы не допустить подобных трагических событий. Накануне самого почитаемого в нашем народе праздника Дня Победы состоялась встреча Героя Советского Союза Михаила Булатова с молодыми сотрудниками Управления ФСБ по Курской области. Накануне самого почитаемого в нашем народе праздника Дня Победы состоялась встреча Героя Советского Союза Михаила Булатова с молодыми сотрудниками Управления ФСБ по Курской области. Ветеран подчеркнул, что победа над врагом была достигнута только благодаря единству всех народов. Что касается объединяющей силы и центра, вокруг которого представители всех национальностей постсоветского пространства смогут отстоять свои интересы, то, как сказал Михаил Булатов, «надежда всех ветеранов сегодня только на Россию». Впрочем, россиянам не привыкать преодолевать препятствия и побеждать. В свое время поколению Михаила Алексеевича в значительно более сложной обстановке удалось отстоять свободу не только своей страны, но и стран Европы. О том, каким неимоверным трудом и какими потерями досталась победа над фашизмом, говорят воспоминания самого ветерана. И в них тема единства и девиз: «Прежде думай о Родине…» звучали буквально в каждой фразе. То время тяжких испытаний стало жестокой проверкой на прочность и верность долгу. Причины происходящего на Украине, по мнению ветерана, следует искать и в особенностях истории, и в недостатках воспитания, и в просчетах украинских властей. Кстати, сам Михаил Алексеевич, служивший после войны во Львове, помнит, сколь сложной была ситуация в этом регионе, как непросто было справиться с бандеровским подпольем и заразой национализма. Но

главными в ответе были слова не о тех, кто сегодня вновь создает напряженность на границах России, а о верном и поддержанном абсолютным большинством россиян курсе руководства страны. Как, впрочем, и о позиции властей Курской области, которые, как считает Михаил Булатов, в последние годы многое сделали для улучшения жизни курян, создали в регионе стабильную рабочую обстановку.

Награжден орденами: Почета (Россия), Дружбы (Россия), «За заслуги перед Калининградской областью», Ленина, Отечественной войны I степени, Славы II, III степеней, Красной Звезды (дважды), медалями: «За боевые заслуги», юбилейная медаль «70 лет Победы в Великой Отечественной войне 1941-1945 гг.», «За заслуги перед городом Калининградом» и другими наградами.

Качмарский, О.
Доблестный путь сапера / О. Качмарский. - Текст : непосредственный // Курск. - 2018. - 31 окт. - С. 25 : ил. - (Памяти Великой Победы)

Курская битва 75 лет 1943-2018

Фронтовику, Герою Советского Союза и почетному гражданину города Курска Михаилу БУЛАТОВУ 25 октября исполнилось 94 года. Несмотря на солидный возраст, он и сегодня ведет активную работу по патриотическому воспитанию молодежи, а также является постоянным участником памятных мероприятий.

Доблестный путь сапера

...ИНСКАЯ НАУКА

...Родился ветеран в 1924 году в ...еевне Верхняя Санарка Пластов... ...т района Челябинской области ...мье Алексея Филипповича и ...ии Андреевны Булатовых. До ...ны работал телефонным масте... ...С лета 1942 года он - курсант ...ского пехотного училища, на...шегося в эвакуации в турк...ском городе Чарджоу. Однако ...ное дело Михаилу Булатову ...стояло осваивать уже в ходе ...ых действий. И он овладел им ...но.

...Когда началась война, – рас...ывает Михаил Алексеевич, – я ...Средней Азии. Тогда мы все – ...адцатилетние пацаны - побе...и в военкоматы, хотели на ...ит, но нас жестко обрубили – ...ть домой, придет ваше время». ...мя пришло в августе 42-го. От...ли нас в пехотное училище, ...ы проучились месяца три. В ...ремя обстановка под Сталин...ом складывалась неудачно. ...ище сняли, оставили только ...рсной курс, всех в эшелон, без ...их званий, рядовыми отправи... ...а Волгу. Пока везли, ситуация ...Сталинградом изменилась в ...ую сторону - Паулюс не про...ся. Началось наступление, и ...направили в только ...освобожденный ...ор.

...В конце ...ря 1943 го... ...19-летний ...ил Була... ...попал на ...ит в саперный подраз...ение 235-й ...ковой дивизии в составе ко...рой прослужил ...нца войны.

Боевое крещение получил в боях на Курской дуге в районе города Новосиль Орловской области. Молодой боец вел инженерную разведку ночью, строил блиндажи, отрывал ходы сообщения. Учиться приходилось на ходу: у гитлеровцев постоянно появлялись новые виды мин, и как их обезвреживать, точно знать никто не мог. Нередко работали под обстрелом. Пули попадали в мины, рядом с которыми находились саперы...

– Нашим главным оружием был не автомат, и даже миноискатель и щуп остались на втором месте. Главное оружие сапера – голова, – рассказывает герой. – Саперному искусству нас обучали уже бывалые фронтовики. Курская битва началась в июле. Я попал в батальон, где служили уже по два года, то есть с начала войны. Учили нас военному делу на боевых минах. Как раз тогда укрепляли оборону, а в апреле, мае и июне уже самостоятельно ставили их, на своем переднем крае. Боеприпас закладывается не ближе броска гранаты. Противопехотные средства устанавливать сложнее, это работа ювелирная. Когда взводишь на взрыв чеку, нельзя даже чуть-чуть ошибиться - заряд может сработать, и такие случаи были. Противотанковую мину укладывать проще. Минировали и передний край обороны, и тыловые участки на танкоопасных направлениях, устанавливали проволочные заграждения, обеспечивали разведку. Когда бойцы идут на задание, их всегда сопровождают саперы, делают проходы в своих минных полях, у противника, и ждут возвращения. Мы участвовали в решении всех задач батальона. Много строили — землянки, штабные сооружения, проволочные заграждения.

Советский сапер с миноискателем

Витебском, уже будучи сержантом, получил орден Славы III степени. Второй орден Красной Звезды вручен ему в октябре 1944 года за форсирование реки Лиелупле в Латвии. А в январе 1945-го за предотвращение подрыва моста на реке Арда в Восточной Пруссии награжден орденом Славы II степени.

БЕЗОПАСНЫЙ ФУГАС

Главный свой подвиг Михаил Булатов совершил при прорыве обороны Кенигсберга. В апреле 1945 года первоклассная немецкая крепость со 130-тысячным гарнизоном готовилась сдержать натиск советских войск. Гитлер полагал, что созданные фашистами мощные оборонительные пояса неприступны. Но враг просчитался - Кенигсберг пал. Штурм этой крепости – одно из решающих сражений Восточно-Прусской операции, которую осуществили войска 3-го Белорусского фронта. В его составе действовала и 235-я гвардейская Витебская Краснознаменная ордена Суворова стрелковая дивизия. Она прорвала оборону неприятеля в северо-западном секторе.

Путь к городу был лишь один – по узкой ленте шоссе, которое с двух сторон окружали топи. Командир 369-го отдельного саперного батальона капитан Тищенко приказал отделению старшего сержанта Булатова произвести инженерную разведку шоссе «Кенигсберг – Раушен».

Ранним апрельским утром, когда над землей стелился густой туман, командир отделения с тремя бойцами по-пластунски подползли к дороге и начали ее обследовать. Гитлеровцы обнаружили разведчиков - один солдат погиб, двое получили ранения. Михаил Булатов остался один. Перевязав товарищей, он пополз по придорожному кювету. Незаметно выбравшись на шоссе, обнаружил управляемый фугас. Вывернув взрыватель бомбы и обрезав провода, направился дальше. Метрах в двадцати та же картина – взрыт асфальт, а под ним фугас, который тоже был обезврежен сапером. Гитлеровцы стали вести огонь по живой мишени, но туман мешал бить прицельно – это и спасло смельчака. В труднейшей обстановке, на виду у противника молодой сапер сумел вывести из строя 24 авиабомбы. Как потом подсчитали, в них находилось 2,5 тонны взрывчатки. И если бы хоть одна бомба детонировала, путь нашим войскам на этом участке был бы прегражден.

Боец не чувствовал ни холода, ни усталости – работал «на автомате»: заметил неровность, приподнял асфальт, обезвредил... Сколько раз за это время в него стреляли, уже не помнит. Взрыватель от последней мины прихватил как трофей. Вернувшись в часть, проспал почти сутки – операция отняла все силы.

Когда шоссе было разминировано, по нему устремились на штурм крепости танки и самоходные орудия. За ними пошли вперед другие войска. Шли напористо, несмотря на потери, без которых при штурме не обойтись. Михаил Булатов тоже брал город, вел бой в его кварталах. Он спас от неминуемой гибели несколько сотен жизней. После штурма Кенигсберга, в апреле 1945 года, его полк пошел дальше, на запад. И День Победы он встретил уже в Польше.

ГЕРОЙ С ЮНЫХ ЛЕТ

Указом Президиума Верховного Совета СССР от 19 апреля 1945 года за героизм в боях в Восточной Пруссии старшему сержанту Михаилу Булатову было присвоено звание Героя Советского Союза с вручением ордена Ленина и медали «Золотая Звезда». Награду молодой красноармеец принял из рук командующего 3-м Белорусским фронтом маршала Василевского. Отважному солдату тогда было всего 20 лет. Прославленный полководец, по натуре сдержанный, увидев перед собой совсем молодого бойца, отошел от устава: похлопал по плечу и обнял, словно родного.

У Михаила Булатова часто спрашивали: «Часто вы вспоминаете про войну?»

– Одной войной жить не будешь, да и не надо, – говорит фронтовик. – Но из памяти ее не выбросишь. На воспоминания наводят даты и события, связанные с боями. Когда присутствовал на установке закладного камня и капсулы на Тепловских высотах, где впоследствии был возведен мемориальный комплекс «Поклонная высота», живо вспомнилось, как здесь, на северном фасе Курской дуги, 5 июля 1943 года немецко-фашистские войска нанесли свой первый таранный удар, но получили достойный отпор.

В Курске именем Булатова назван 6-й лицей, а в Калининграде (бывшем Кенигсберге), за освобождение которого он получил звезду Героя, – школа и улица. Фамилия Булатова выбита на стеле «Героям-курянам» на Красной площади Курска. Михаил Алексеевич – участник Парада в честь 55-летия Великой Победы в Москве на Красной площади.

Подготовил Олег КАЧМАРСКИЙ

«С Днем рождения Михаила Булатова от лица всех курян лично поздравил врио губернатора Роман Старовойт. Он пожелал ему крепкого здоровья, счастья и отметил, что земляки гордятся своим героем.

В декабре 1943 года ефрейтор Булатов под огнем противника обезвредил на дороге 85 мин. За этот подвиг он был награжден орденом Красной Звезды. За бои под

На фронте саперы снимали вражеские инженерные заграждения и обезвреживали мины

Коновалов, Л.
Признанный лидер / Л. Коновалов. - Текст : непосредственный // Ветеран. - 2009. - № 39 (окт.). - С. 2 : фот.

ЗДРАВСТВУЙ, ЧЕЛОВЕК!

ПРИЗНАННЫЙ ЛИДЕР

Родился 25 октября 1924 г. в деревне Верхняя Санарка Пластовского района Челябинской области. В Красную Армию был призван в 1942 г. В составе саперного подразделения 235-й стрелковой дивизии воевал в Польше, на Курской дуге, под Витебском, в Латвии, участвовал в штурме Кенигсберга.

До начала военной службы в течение двух лет работал радиотелефонмастером в городе Чимбай Каракалпакской АССР в Узбекистане. Когда призвали в армию, сразу же направили на учебу в Орловское пехотное училище, находившееся в эвакуации в городе Чарджоу Туркменской ССР. Специальность, полученная в мирное время, определила его военную специализацию – он стал сапером.

Сначала была Курская дуга. В конце марта 1943 г. вместе с новым пополнением еще совсем молодым и необстрелянным солдатом, он впервые попал на фронт в саперное подразделение 235-й стрелковой дивизии и с ней пошел до конца войны.

На северном фасе Курской дуги, у деревни Вяжи Орловской области, началась его солдатская биография.

Когда шли оборонительные бои под Курском в районе города Новосиль Орловской области, вместе с бойцами он устанавливал проволочно-минные заграждения, вел инженерную разведку. Уже тогда он понял, что необходимо оттачивать мастерство сапера, усвоить заповедь: одна-единственная ошибка, неточность действий могут стоить жизни ему и его боевым товарищам, по солдатскому закону сапер ошибается один раз.

Когда началось контрнаступление, ему пришлось под огнем противника наводить штурмовые мостики через реку Зушу и тем самым обеспечивать дальнейшее продвижение наших войск. За эту боевую операцию на Курской дуге он получил свою первую боевую награду - орден Красной Звезды.

Через полтора года после Курской битвы старший сержант Булатов был уже обстрелянным бойцом, классным специалистом. Опыт накапливался буквально с каждым днем. Участие в Курской битве, в Белорусской стратегической операции - суровая школа, закалившая характер. К концу 1944 года на счету Булатова были уже сотни обезвреженных мин и фугасов. О его воинском мастерстве и солдатском мужестве свидетельствовали два ордена Красной Звезды, ордена Славы II и III степени, медали. Позже колодка наград пополнилась орденом Отечественной войны I степени, еще одним орденом Красной Звезды, медалями.

Главный же свой подвиг на войне молодой сапер совершил в апреле 1945 года при прорыве обороны Кенигсберга, первоклассной немецкой крепости со 130-тысячным гарнизоном и огромным арсеналом оружия. 235-я гвардейская Витебская Краснознаменная ордена Суворова стрелковая дивизия должна была прорывать оборону противника в северо-западном секторе города. Путь к нему с этой стороны был лишь один - по узкой ленте шоссе, вокруг которого простирались непролазные топи. Первым прорвался к дороге батальон капитана Тищенко. Он приказал отделению старшего сержанта Булатова произвести инженерную разведку шоссе Кенигсберг - Раушен.

Так получилось, что немцы обнаружили инженерную разведку и открыли огонь. Перевязав раненых бойцов, оставшись один, он пополз по придорожному кювету. Вскоре заметил, что в асфальт дороги была вкопана авиационная бомба весом не менее ста килограммов. Стало ясно: это управляемый фугас. Раньше ему уже приходилось иметь дело с такими ловушками, но здесь их было слишком много.

Гитлеровцы, заметив живую мишень, стали вести по ней огонь. Его спас клочковатый туман, который мешал немцам бить прицельно. В тяжелой обстановке на виду у противника удалось обезвредить 24 авиабомбы. Как потом прикинули, в них находилось 2,5 тонны взрывчатки. Взорвись хотя бы одна бомба, и путь нашим войскам на этом участке был бы прегражден. За этот подвиг М. А. Булатову было присвоено звание Героя Советского Союза.

На всю жизнь он запомнил день, когда пришлось принимать высшую воинскую награду из рук командующего 3-м Белорусским фронтом Маршала Советского Союза А. М. Василевского. В то время ему было всего 20 лет. Прославленный маршал, по натуре сдержанный, увидев перед собой молодого бойца, не по уставному похлопал его по плечу и обнял, словно родного.

После увольнения в 1973 году из Вооруженных Сил Михаил Алексеевич был избран заместителем Курской секции ветеранов Великой Отечественной войны, затем председателем Курского городского, а в 2005 году – Курского областного совета ветеранов войны и труда.

За многолетнюю трудовую деятельность, вклад в воспитание подрастающего поколения, формирование патриотического сознания у молодежи Михаил Алексеевич Булатов удостоен двух высоких государственных наград - ордена Дружбы и ордена Почета. Примечательно, что обе награды вручил лично президент Российской Федерации Владимир Владимирович Путин (одну – в августе 2003 года в Курске, другую - в мае 2007 года в Кремле). Такое признание заслуг ветерана дорогого стоит!

Глубоко символично, что Герой Советского Союза М. А. Булатов в составе курской делегации в том же мае 2007 года принял в Кремле Грамоту о присвоении Курску (в числе первых трех российских городов) звания «Город воинской славы». И как не гордиться городом-воином, городом-тружеником, с которым связали свои судьбы тысячи людей!

Свою судьбу Михаил Алексеевич соединил прочно, основательно, не допустив, как и на фронте, ни одного сбоя.

Михаил Алексеевич - личность яркая, заметная в истории современного Курска. Его фамилия увековечена на стеле «Героям-курянам» на Красной площади. Он стал победителем первого областного конкурса общественного признания «Человек года-2000» в номинации «Мудрость и опыт». В 2005 году решением Городского собрания ему присвоили звание «Почетный гражданин города Курска».

В ваш знаменательный юбилей ветераны области желают вам, Михаил Алексеевич, всех благ, здоровья, новых успехов в работе областной ветеранской организации.

Л. КОНОВАЛОВ,
заместитель председателя областного совета ветеранов.

г. Курск.

Малков, И.
Подвиг сапера под огнем противника / И. Малков. - Текст : непосредственный // Городские известия. - 2020. - 7 апр. - С. 1, 4 : фот. - (Человек - эпоха)

Подвиг сапера под огнем противника

Фото с vk.com/kurskadm.

Вчера исполнилось 75 лет подвигу Михаила Алексеевича Булатова при штурме Кенигсберга. Наступление советских войск на город началось 6 апреля 1945 года.

стр. 4

Подвиг сапера под огнем противника

Окончание. Начало на стр. 1

Взятие крепости 9 апреля стало одной из выдающихся вех Великой Победы, освободившей мир от фашизма. Завершение штурма было отмечено в Москве салютом высшей категории – 24 артиллерийскими залпами из 324 орудий, учреждена медаль «За взятие Кенигсберга».

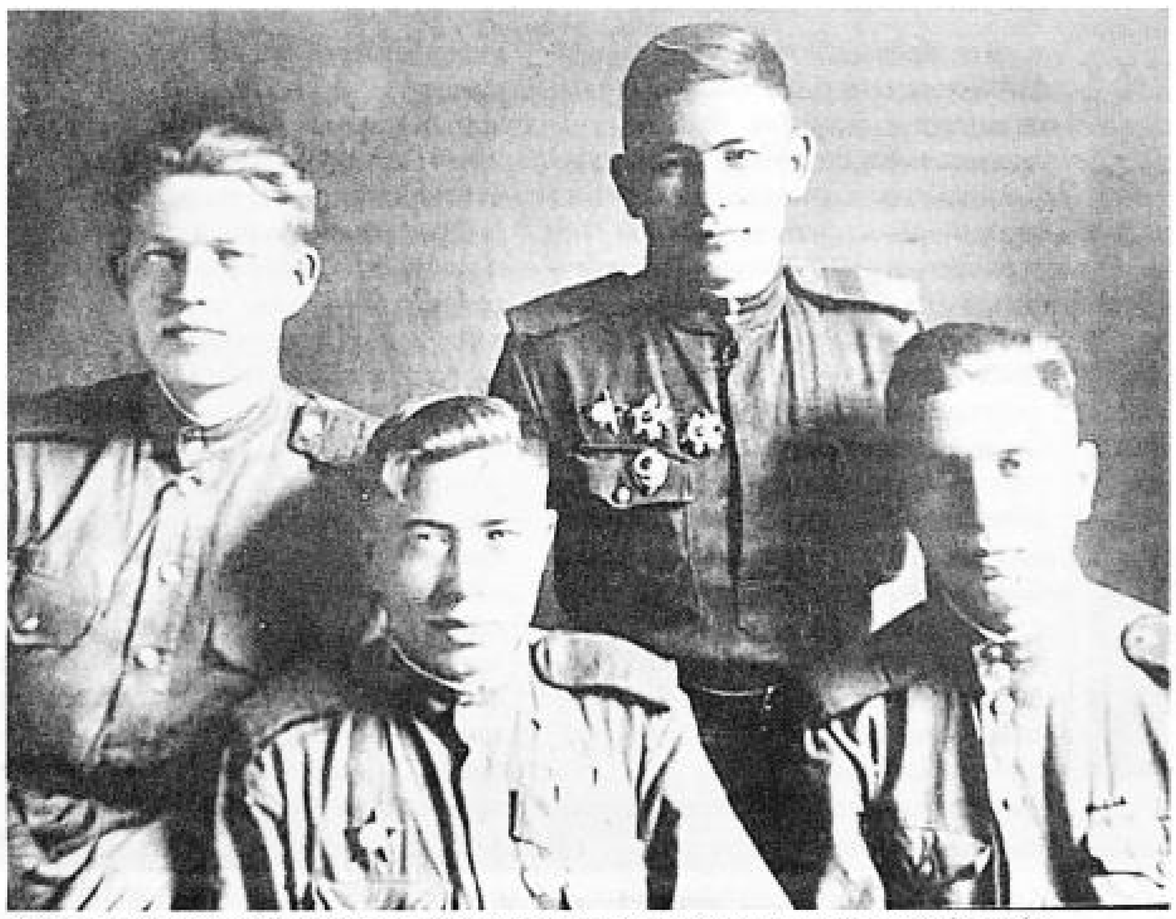

Фото из семейного архива Булатовых. Михаил Алексеевич – слева в нижнем ряду

Германское командование готовило город-крепость к длительному сопротивлению в условиях осады. В нем имелись многочисленные военные арсеналы и склады.

Было создано три кольца обороны. Первое – в 6-8 километрах от центра – состояло из траншей, противотанкового рва, проволочных заграждений и минных полей. На этом кольце располагалось 15 фортов, построенных еще в 1882 году, с гарнизонами в 150-200 человек, при 12-15 орудиях. Второе кольцо обороны проходило по окраинам города и состояло из каменных зданий, баррикад, огневых точек на перекрестках и минных заграждений. Третье, в центре города, состояло из девяти бастионов, башен и равелинов, сооруженных в XVII веке и перестроенных в 1843-1873 годах.

Для окружения и уничтожения группировки противника советские войска должны были нанести по Кенигсбергу удары по сходящимся направлениям одновременно с севера и с юга. Также планировался сковывающий удар на Пиллау по земландской группировке противника. Перед операцией была проведена длительная артподготовка – со 2 по 5 апреля. Наступление войск фронта началось 6 числа. Для штурма укреплений были созданы 26 штурмовых отрядов и 104 штурмовые группы из стрелковых частей и инженерных войск, а также химические войска – семь отдельных огнеметных батальонов, рота фугасных огнеметов и пять отдельных рот ранцевых огнеметов.

Штурм крепости начался в 9 часов утра мощной артподготовкой, затем в 12 часов под прикрытием огневого вала в наступление пошли пехота, танки и самоходные орудия. Согласно плану, основные силы обходили форты, которые блокировались стрелковыми батальонами или ротами при поддержке самоходных орудий, подавлявших вражеский огонь, саперов, использовавших подрывные заряды, и огнеметчиков.

235-я Витебская стрелковая дивизия в составе войск 3-го Белорусского фронта прорывала оборону противника в северо-западном секторе города. Путь к нему с этой стороны был лишь один – по узкой ленте шоссе, которое с двух сторон окружали топи. Командир 369-го отдельного саперного батальона капитан Тищенко приказал отделению старшего сержанта Булатова произвести инженерную разведку шоссе Кенигсберг – Раушен. Ранним утром, когда над землей стелился густой туман, командир отделения и с ним трое бойцов по-пластунски подползли к шоссе и начали его обследовать. Гитлеровцы обнаружили разведчиков. Раздались ружейные выстрелы, застрочил пулемет. Одного солдата убило, двух ранило. Михаил Булатов остался один.

Перевязав товарищей, он пополз по придорожному кювету. Незаметно выбравшись на шоссе, огляделся. Заметил: в одном месте асфальт как будто вспорот – зазубренные куски неплотно прилегали друг к другу. Отвалив один из них, сапер на миг замер: в насыпь была вкопана авиационная бомба весом не менее 100 килограммов. От нее шли электропровода. Стало ясно: это управляемый фугас. Раньше Михаилу Булатову уже приходилось иметь дело с такими ловушками. Вывернув взрыватель бомбы и обрезав провода, пополз дальше. Метрах в 20 та же картина: взрыт асфальт, а под ним фугас. Его сапер тоже обезвредил.

Гитлеровцы стали вести огонь по живой мишени, но клочковатый туман мешал бить прицельно. Это и спасло смельчака.

Таким мы запомнили Михаила Алексеевича

В труднейшей обстановке на виду у противника молодой сапер сумел вывести из строя 24 авиабомбы. Как потом прикинули, в них находилось 2,5 тонны взрывчатки. Взорвись хотя бы одна, и путь нашим войскам на этом участке был бы на какое-то время прегражден

Вернувшись в часть, Михаил Булатов, смертельно уставший, проспал беспробудно сутки: разминирование фугасов отняло все силы.

Штурм Кенигсберга продолжался еще трое суток и завершился 9 апреля. Однако в городе последние очаги сопротивления были подавлены лишь 10-го. До этого дня продолжались бои на западных подступах к Кенигсбергу, там, где ныне располагаются входящие в состав Калининграда поселки Прегольский и Александра Космодемьянского. Более 200 воинов, участвовавших в штурме Кенигсберга, стали Героями Советского Союза.

Указом Президиума Верховного Совета СССР от 19 апреля 1945 года за проявленный героизм в боях в Восточной Пруссии старшему сержанту Булатову Михаилу Алексеевичу присвоено звание «Герой Советского Союза» с вручением ордена Ленина (№39593) и медали «Золотая Звезда» (№6276). Через несколько дней высшую воинскую награду ему вручил командующий 3-м Белорусским фронтом маршал Советского Союза Александр Василевский. В то время герою было всего 20 лет.

Прославленный маршал, по натуре сдержанный, увидев перед собой молодого, ладного бойца, не по-уставному похлопал его по плечу и обнял словно родного

В Калининграде в честь Михаила Булатова установлен обелиск, а в марте 2010 года его именем названа улица. В 2012-м его имя присвоили средней общеобразовательной школе №50 Калининграда, в 2014-м – лицею №6 Курска. Михаил Алексеевич – почетный ветеран Калининграда, почетный гражданин Курска и области.

Он активно готовился принять участие в торжествах 75-й годовщины штурма Кенигсберга, но 3 марта его не стало.

Великая Победа, освободившая человечество от фашизма, прославила наш народ, сплотила его, дала возможность мирно жить и трудиться.

Мы благодарны ветеранам Великой Отечественной войны за мужество и героизм, за трудовой подвиг в мирное время. Благодарны за мир и счастье жить на земле вам, ныне живущим участникам тех героических событий. Склоняем головы перед памятью тех, кто погиб, освобождая Родину от нацизма. Спасибо ветеранам Великой Отечественной войны за все, что они для нас сделали!

Спасибо за Победу!

В Калининграде улица носит имя героя

Иван МАЛКОВ,
почетный гражданин города Курска, председатель Курского городского совета ветеранов (пенсионеров) войны, труда, Вооруженных сил и правоохранительных органов.

Миронюк, А.
Михаил Булатов: «Жизнь хорошая, но суровая штука» / А. Миронюк. - Текст : непосредственный // Городские известия. - 2014. - 25 окт. - С. 5 : фот.

Михаил БУЛАТОВ:

«Жизнь хорошая, но суровая штука»

Сегодня свой 90-летний юбилей отмечает Герой Советского Союза, Почетный гражданин города Курска Михаил Булатов. Человек, многое повидавший и переживший на своем веку, честно признается: «Я не жалею ни о чем».

В 1942 году Михаил Алексеевич был призван в армию. То, что до войны парень работал радиотелефонным мастером, помогло определиться с военной специализацией – он стал сапером.

– Саперы участвуют в войне по-разному: они подготавливают бой, укрепляют оборону, минируют, ставят проволочные заграждения, обеспечивают переправы, – рассказывает фронтовик. – Вот мы и минировали. А когда готовилось наступление, приходилось разминировать, чтобы войска прошли без потерь.

Михаил Алексеевич попал сразу в самое пекло. В составе 235-й стрелковой дивизии он был направлен на Курскую дугу, где под огнем противника вместе с товарищами устанавливал проволочно-минные заграждения, вел инженерную разведку, наводил штурмовые мостики.

– Бывали минуты, когда и страх одолевал, особенно во время беспрерывных бомбежек. Но задание нужно выполнять.

За свои боевые заслуги 18-летний парень получил на курской земле орден Красной Звезды.

– Для меня эта награда – самая дорогая, – говорит юбиляр. – Я – молодой солдат, только попал на фронт, первые боевые задачи... Остальные награды тоже важны, каждая имеет свое значение.

После Курска были Белоруссия, Латвия, Восточная Пруссия, Германия. Дивизия Михаила Алексеевича практически всегда была на передовой.

– Война многому научила нашего брата солдата: по звуку определяли, куда летит снаряд, знали, как выкопать траншею, как приспособить то или иное место под укрытие, – говорит Михаил Алексеевич. – Важно было уметь угадать поведение противника, где и как лучше применить то или иное оружие, где поставить мину, – не просто ее закопать, а там, где могут пройти вражеские войска.

Михаил Булатов участвовал во многих боях и везде проявлял себя как храбрый, умелый солдат. Боевые задачи выполнялись им беспрекословно, даже тогда, когда, казалось бы, это было нереально.

– Под Калининградом командир приказал провести инженерную разведку шоссе, по которому пойдут войска.

Михаил Алексеевич пошел туда вместе с тремя солдатами под утро. В туман. Но фашисты обнаружили наших бойцов и начали обстрел. Одного из товарищей убило наповал, двух других ранило. А Михаил Алексеевич, перевязав их, под градом пуль и в дыму от разрывающихся снарядов находил и обезвреживал вражеские фугасбомбы. Одну за другой. Более 24.

– Надо было выполнять приказ, – вспоминает Михаил Булатов. – Характер и сила воли заставляли делать свое дело, хотя знал, что снаряды, мины рвутся надо мной.

Войска по этой дороге первыми прорвались в город, а так как она была разминирована, то танки прошли нетронутыми. За этот подвиг Михаил Алексеевич получил звание Героя Советского Союза. Высшую воинскую награду вручал ему командующий 3-м Белорусским фронтом маршал Василевский.

Фото Валерия БЕЗУГОЛЬНИКОВА

В пятницу юбиляра чествовали в лицее №6, носящем его имя

Большой неожиданностью уже в 80-х годах стало для Михаила Алексеевича то, что жители Калининграда поставили ему обелиск. Еще в 1957 году, а узнал он об этом спустя много лет.

После окончания войны Михаил Алексеевич с военной службой не расстался. Учился сначала в военном училище, затем в академии.

– Война определила мою дальнейшую судьбу. Я служил и на Курильских островах, и в степях Средней Азии, и в архангельской тайге, и в ГДР. Служба есть служба: она закаляет характер, учит выживать в любых условиях. А главное – это дружба, солдатская взаимовыручка. У меня много друзей, с которыми воевали. Правда, сейчас остались единицы. Время безжалостно.

Михаил Алексеевич с нежностью отзывается о своей семье.

– Это опора. Где бы ты ни был, чем бы ни занимался, а дом есть дом. Семья всегда была со мной, скиталась по гарнизонам. Я порой уезжал на полгода, а то и больше, а супруга оставалась с детьми. Мы всегда вместе делили невзгоды.

У Михаила Алексеевича прекрасная жена и две замечательные взрослые дочери. Одна из них специально приехала из Польши, чтобы поздравить отца с юбилеем. А вот внук приехать не смог.

– Учеба у него, – говорит дедушка.

Вместе с родными поздравлять Михаила Алексеевича будут сегодня все его близкие. Приедут друзья из Калининграда.

– Я русский человек и по нашим обычаям отмечаю праздник за столом, с хорошими друзьями, верными товарищами и с руководителями, с которыми приходилось работать. Все они замечательные люди. Мне вообще на людей всегда везло, попадались разные, но я твердо убежден, что хороших людей все-таки больше.

В свои 90 Михаил Алексеевич не сидит без дела: встречается со школьниками, призывниками, а еще он – член президиума Курского областного совета ветеранов войны, труда, Вооруженных сил и правоохранительных органов.

– В ветеранском движении я 41 год. Совет объединяет ветеранов войны, труда, Вооруженных сил и правоохранительных органов. Руководство города и области оказывает нам помощь. Почти все нуждающиеся ветераны Великой Отечественной обеспечены квартирами, а сейчас созданы всевозможные курсы. Обучают и компьютерной технике, и садоводству, и огородничеству, то есть нас объединяют по интересам. Это продлевает нашему брату жизнь, ведь в ней появляется цель.

Несмотря на всю свою активность, Михаил Алексеевич признается, что сам к компьютерам не подходит. Говорит, что времени на это нет.

Кстати, о воспитании молодого поколения Михаил Булатов думает постоянно.

– Когда встречаюсь с призывниками, всегда этому очень радуюсь. Снова чувствую себя молодым. Они ведь такие же, как я, разве только время другое, да обстановка не такая, как в 40-х.

Он считает, что все молодые люди, которым позволяет здоровье, должны отслужить.

Михаил Алексеевич Булатов в нашем городе живет давно и признается, что Курск стал для него родным. «ГИ» поздравляют героя с юбилеем и желают ему здоровья и активного долголетия. Так держать!

Алена МИРОНЮК.

Моргунов, Ю.
Герой. Почетные граждане земли Курской / Ю. Моргунов. - Текст : непосредственный // Курская правда. - 2014. - 10 апр. - С. 22 : фот.

ГЕРОЙ

Почетные граждане земли Курской

Он стал Героем Советского Союза в двадцать лет… В Калининграде в его честь установлен обелиск, в этом городе его именем названы улица и школа.

А родился Михаил Алексеевич Булатов в 1924 году в деревне Верхней Санарке Пластовского района Челябинской области. До начала военной службы в течение двух лет работал радиотелефонным мастером в городе Чимбай Каракалпакской АССР в Узбекистане.

В 1942 году был призван в армию Чимбайским райвоенкоматом Каракалпакской АССР и направлен на учебу в Орловское пехотное училище, находившееся в эвакуации в городе Чарджоу Туркменской ССР. Полученная до войны специальность определила его военную специализацию – сапер. В конце марта 1943 года, вместе с новым пополнением, еще совсем молодым солдатом впервые попал на фронт в саперное подразделение 235-й стрелковой дивизии. В составе этой дивизии и прошел всю войну.

Главный свой подвиг Булатов совершил в Восточной Пруссии, у Кенигсберга (ныне – Калининград). Это была первоклассная крепость со 130-тысячным гарнизоном и огромным арсеналом оружия. Вокруг – мощные оборонительные сооружения.

235-я Витебская стрелковая дивизия в составе войск 3-го Белорусского фронта прорывала оборону противника в северо-западном секторе города. Путь к нему с этой стороны был лишь один – по узкой ленте шоссе, которое с двух сторон окружали топи. Командир 369-го отдельного саперного батальона капитан Тищенко приказал отделению старшего сержанта Булатова произвести инженерную разведку шоссе Кенигсберг – Раушен.

Ранним утром, когда над землей стелился густой туман, командир отделения и с ним трое бойцов по-пластунски проползли к шоссе и начали его обследовать. Гитлеровцы обнаружили разведчиков. Раздались ружейные выстрелы, застрочил пулемет. Одного солдата убило, двух ранило. Булатов остался один.

Перевязав товарищей, он пополз по придорожному кювету. Незаметно выбравшись на шоссе, огляделся. Наметанный глаз заметил: в одном месте асфальт как будто вспорот – зазубренные куски неплотно прилегали друг к другу. Отвалив один из них, сапер на миг замер – в насыпь была вкопана авиационная бомба весом не менее ста килограммов. От нее шли электропровода. Саперу стало ясно: это управляемый фугас. Раньше ему уже приходилось иметь дело с такими ловушками. Вывернув взрыватель бомбы и обрезав провода, пополз дальше. Метрах в двадцати та же картина – взрыт асфальт, а под ним – фугас. И его Булатов тоже обезвредил.

Гитлеровцы стали вести огонь по живой мишени, но клочковатый туман мешал бить прицельно – это и спасло смельчака. В труднейшей обстановке на виду у противника молодой сапер сумел вывести из строя 24 авиабомбы. Как потом прикинули, в них находилось 2,5 тонны взрывчатки. Взорвись хотя бы одна бомба, и путь нашим войскам на этом участке был бы на какое-то время прегражден.

Вернувшись в часть, Булатов, смертельно уставший, проспал беспробудно сутки – разминирование фугасов отняло у него все силы.

Указом Президиума Верховного Совета СССР от 19 апреля 1945 года за героизм в боях в Восточной Пруссии старшему сержанту Булатову Михаилу Алексеевичу было присвоено звание Героя Советского Союза с вручением ордена Ленина (№39593) и медали «Золотая Звезда» (№6276).

Через несколько дней Булатов принимал высшую воинскую награду из рук командующего 3-м Белорусским фронтом маршала Советского Союза А.М.Василевского. В то время герою было всего 20 лет. И прославленный маршал, по натуре сдержанный, увидев перед собой молодого, ладного бойца, не по уставному похлопал его по плечу и обнял, словно родного.

Начиналась его солдатская биография в Орловской области – сейчас это место называют северным фасом Курской дуги. Булатов устанавливал минные заграждения, вел инженерную разведку, наводил штурмовые мосты через реку Зушу, за что был награжден орденом Красной Звезды. «Так получилось, что немец артиллерийским налетом выбил несколько звеньев. Пришлось нам, саперам, становиться, брать опоры на плечи, держать доски, и солдаты преодолевали эту водную преграду», – рассказывал Михаил Алексеевич.

Дальнейшая география и биография: разведка боем под Витебском – орден Славы III степени, успешное выполнение боевой задачи в составе танкового десанта – орден Славы II степени, форсирование реки Лиелупе в Латвии – второй орден Красной Звезды…

После войны Михаил Булатов продолжил военную службу и в 1948 году окончил Львовское военно-политическое училище. Окончив в 1957 году вечернюю школу рабочей молодежи, Булатов получил среднее образование и поступил в военную академию, где учился заочно в течение пяти лет. В 1963 году Михаил Булатов окончил и Военно-политическую академию имени В. И. Ленина.

В 1973 году уволился из армии с должности заместителя командира мотострелкового полка по политической части, дислоцированного в Курске, в звании полковника. После увольнения из армии Михаил Алексеевич Булатов с 1973 по 1996 годы работал старшим инспектором по кадрам Курской областной базы «Росгалантерея». С 1984 по 1985 годы был председателем Всесоюзного штаба похода комсомольцев и молодежи по местам боевой славы, а с 1987 по 1992 годы возглавлял Курский городской совет ветеранов войны и труда. В 2005 году стал во главе областного совета ветеранов войны, труда, Вооруженных сил и правоохранительных органов, по-прежнему оставаясь почетным председателем городского совета ветеранов.

Постановлением губернатора Курской области от 14.12.2010 г. №466-пг «О присвоении звания «Почетный гражданин Курской области» Михаилу Алексеевичу Булатову было присвоено звание «Почетный гражданин Курской области».

Михаил Булатов говорит: «Россия всегда была сильна честью и доблестью своей армии. Встречаясь с юными курянами, которым предстоит служба в армии, я рассказываю им о том, что пережил сам. Счастье – не в награде за доблесть, а в самой доблести».

…После войны немецкий Кенигсберг стал советским Калининградом. Но 60 лет калининградцы не знали о судьбе Михаила Булатова. Они думали, что Героя уже нет в живых. И лишь благодаря публикации в нашей «Курской правде» в 2004 году калининградцам стало известно о Булатове.

Михаила Алексеевича и его супругу Валентину Федоровну администрация города Калининграда пригласила в гости. Супруги присутствовали на важном событии в жизни общеобразовательной средней школы №50 – ей присвоено имя Героя Советского Союза М.А. Булатова. Теперь школьники гордо называют себя «булатовцами»…

Подготовил
Юрий МОРГУНОВ
Фото Александра ШМАКОВА
из архива «КП»

P.S. *На сайте газеты (kpravda.ru) вы можете найти предыдущие публикации о почетных гражданах земли Курской: «Солдат» («КП» за 6 февраля), «Старец» («КП» за 13 февраля), «Чемпион» («КП» за 20 февраля), «Академик» («КП» за 27 февраля), «Генерал» («КП» за 6 марта), «Шахтер» («КП» за 13 марта), «Артист» («КП» за 20 марта), «Женщина» («КП» за 27 апреля), «Бизнесмен» («КП» за 3 апреля), а в номере за 17 апреля мы расскажем о Почетном гражданине Курской области Леониде Винцкевиче.*

Новиков, Е.
Герой Советского Союза Михаил Булатов: «Патриотом нужно быть не на словах» / Е. Новиков. - Текст : непосредственный // Друг для друга. - 2017. - 18 апр. - С. 5 : ил.

Герой Советского Союза Михаил Булатов: «Патриотом нужно быть не на словах»

Накануне самого почитаемого праздника – Дня Победы – мы продолжаем серию публикаций «Герои нашего времени», посвященную участникам Великой Отечественной войны. Ныне живущим фронтовикам уже за 90 лет – почтенный возраст. Они являются для всех нас не только настоящим примером мужества и патриотизма, но и жизненной стойкости. Встречаясь с известными в Курске ветеранами, мы хотели отойти от стереотипов, поговорить по душам. Вспомнить суровые и героические для нашей страны события 1941–1945 годов, спросить этих удивительных людей, прошедших тяжелейшие испытания, как им удается черпать силы, и, самое главное, узнать: в чем секрет человеческого долголетия.

ГЕРОИ НАШЕГО ВРЕМЕНИ

Годовщина штурма Кенигсберга

Герой Советского Союза полковник Михаил Булатов, Почетный гражданин Курска, на прошлой неделе вернулся из Калининграда. В 92 года он находится в хорошей для этого возраста форме, много путешествует, активно участвует в общественной жизни. В Курске фамилия Михаила Булатова выбита на стеле «Героям-курянам» на Красной площади, его имя присвоено лицею №6.

В Калининград Михаил Алексеевич был приглашен на праздничные мероприятия в честь 72-й годовщины штурма Кенигсберга – так во время Великой Отечественной войны назывался город.

К курянину Михаилу Булатову в Калининграде особое отношение – его именем названы улица и школа. Во время штурма Кенигсберга в апреле 1945-го он совершил подвиг, за который был удостоен звания Героя Советского Союза.

«В Калининграде я бывал многократно. На этот раз пригласил Балтийский федеральный университет имени Канта. На территории вуза при большом стечении народа состоялась историческая реконструкция одного из боев за Кенигсберг со всеми атрибутами: боевой техникой, взрывами. Шум настоящего боя. Трепетно было вспоминать те события, – говорит Михаил Алексеевич. – Кроме того, принял участие в открытии «Вахты Памяти», собравшей поисковиков со всей России, и в торжественном собрании, где чествовали ветеранов и первых поселенцев. 9 апреля весь город во главе с новым калининградским губернатором Антоном Алихановым собрался на возложении венков к Мемориалу 1200, где покоятся советские солдаты».

Еще ветеран был приглашен в Балтийск на боевой корабль – эсминец «Настойчивый». От знакомства с бытом военных моряков, недавно вернувшихся из 9-месячного плавания по Атлантике, у курянина остались яркие впечатления. «Ощутил мощь наших Вооруженных сил, спасибо президенту за то, что вернули армии ее могущество, направили ее в правильное русло», – говорит он.

Михаил Булатов посетил школу и одну из семей на улице, которые носят его имя. И педагоги учебного заведения, и ученики хорошо знакомы с Михаилом Алексеевичем. Встречали фронтовика очень тепло. В учебном заведении действует клуб «Путники», изучающий историю родного края и Великой Отечественной войны.

72-я годовщина штурма Кенигсберга: губернатор Калининградской области Антон Алиханов и Герой Советского Союза Михаил Булатов

От Курской дуги до Польши

На фронт Михаил Алексеевич попал в марте 1943 года, получив в пехотном училище военную специальность сапера. До конца войны служил в 235-й стрелковой дивизии: Курская дуга, Белорусская операция, освобождение Латвии, штурм Кенигсберга... «Этот город строился как крепость, укреплялся в течение 700 лет. Немцы думали, что мы его не возьмем, – вспоминает Михаил Алексеевич. – Вокруг открытое поле в радиусе километра – как на ладони, никуда не спрячешься. Прибалтика славится рваными низкими туманами. Они выручали, но не в тот раз... Мое отделение вело инженерную разведку шоссе «Кенигсберг – Раушен» – единственную дорогу, пригодную для передвижения танков, и попало под обстрел. Пошли в темноте, но враг нас обнаружил». Один солдат был убит, двое тяжело ранены. Перевязав товарищей, старший сержант Булатов заметил зарытые под взломанный асфальт авиабомбы, готовые к подрыву. Под огнем противника Михаил Булатов сумел обезвредить 24 бомбы общей массой около 2,5 тонны. Сейчас на месте подвига стоит обелиск. А так как город разросся, территорию вокруг шоссе заняла застройка.

Золотую Звезду Героя и орден Ленина весной 1945-го 20-летнему Булатову вручил маршал Александр Василевский. А вскоре настал День Победы 9 Мая, который Михаил Алексеевич встретил на границе с Польшей. «Счастье было безграничным, – вспоминает он. – Немцы еще кое-где продолжали сопротивляться, шли бои на Куршской косе, но вскоре начали сдаваться».

– За три года на фронте вас ни разу не ранило. Можно сказать, что вы – счастливчик?

– Да, ни ранения, ни контузии. Сложно сказать: судьба так сложилась или Бог миловал. Хотя приходилось и мосты разминировать, и с противником встречаться лицом к лицу, и участвовать в сопровождении танкового десанта... Видимо, какая-то звезда счастливая.

Говоря же о долголетии, Михаил Алексеевич отмечает важность активной жизни и служение своей стране: «У офицеров физподготовка все время была на уровне. Будучи мальчишкой, целое лето проводил на реке Амударье. В училище футболом занимался. В армии – зарядка, бег. Выпивкой никогда не увлекался. Правда, во время службы на Курилах давали в день по 50 граммов спирта – положено было. Лет тридцать курил, по совету врачей бросил. Диеты? Офицерская жизнь – полукочевая: служил и под Брянском, и в архангельской тайге, и в Германии. Питались по доходам, не скажешь, что ни в чем себе не отказывали».

«Патриотизм – сам по себе, без искренней любви к Родине, никому не нужен, – уверен Михаил Булатов. – Могу сказать молодежи, что быть патриотом – это не просто говорить красивые слова, а быть вместе со своим народом, жить жизнью своей страны – в любом виде, в любой должности, в любых условиях. Не на словах, а на деле быть защитником Отчизны. Россия всю свою историю надеялась только на себя. У нас были союзники, но только тогда, когда мы им были нужны. Кроме нас самих, рассчитывать не на кого».

Евгений НОВИКОВ

Прозорова, Е.
Парад для Героя / Е. Прозорова. - Текст : непосредственный // Городские известия. - 2015. - 23 апр. - С. 4 : фот.

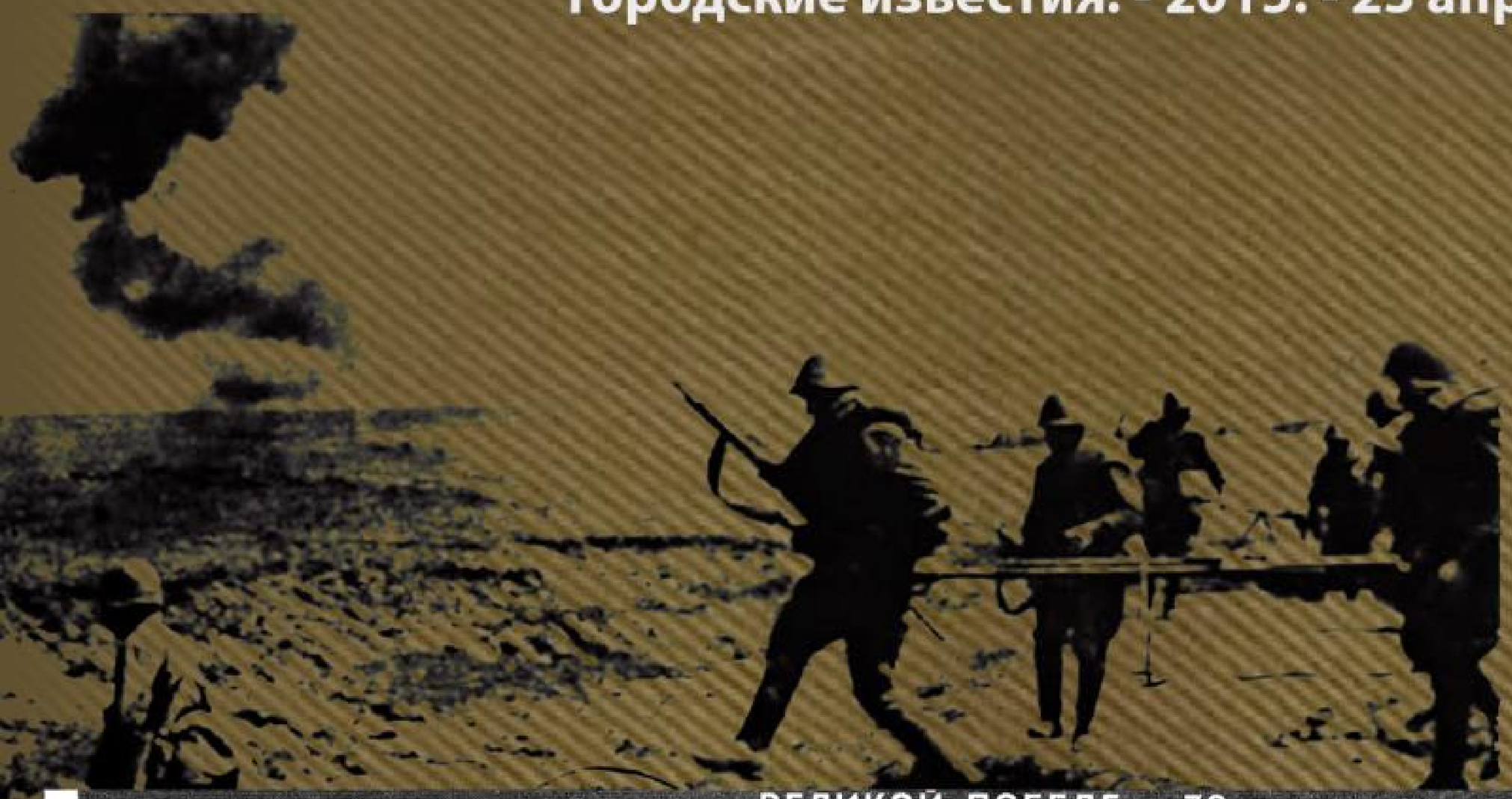

Парад для Героя

На юбилейный парад Победы в Москве от нашей области приглашен участник Курской битвы, Герой Советского Союза, почетный гражданин Курска и почетный ветеран Калининграда Михаил Булатов. На торжество он поедет в сопровождении дочери Натальи.

Несмотря на почтенный возраст Михаил Алексеевич полон сил и энергии. 12 апреля он вернулся из Калининграда, где почти неделю гремели торжества, посвященные празднованию 70-летия завершения штурма Кенигсберга.

Он побывал на месте, где 70 лет назад, будучи в звании старшего сержанта, оказался один на один с противником, находясь под обстрелом, сумел вывести из строя 24 немецкие авиабомбы. За подвиг он получил «Золотую Звезду» из рук маршала Василевского. В честь бесстрашного курянина недавно на том самом месте установили двухметровый обелиск, имя Булатова носит одна из улиц.

– Не мог не поехать, хоть и было трудновато, – признался Михаил Алексеевич. – Много с тем городом связано, именно там, в Кенигсберге, мы узнали о победе: 9 мая об этом сообщили из штаба.

Но для солдат отдельного саперного батальона стрелковой дивизии Третьего Белорусского фронта война не закончилась: некоторые немецкие подразделения не знали о капитуляции Германии и продолжали упорно сопротивляться до 14 мая. Только когда был пленен последний фашист, защитников Отечества ждал торжественный обед, сто граммов фронтовых, залпы из орудий и фейерверки в честь долгожданного события.

И вот спустя 70 лет он побывает на грандиозном параде.

– Когда был моложе, два раза на параде маршировал по площади, – вспомнил ветеран. – Не раз бывал в качестве зрителя. С гордостью ловил себя на мысли: такая мощная сила демонстрируется перед всем миром. Танки, военная техника, которая показывает чудеса на земле и в небе, – сравниваешь невольно с тем, что было в годы войны, и радуешься, что все это сделано в нашей стране, руками наших людей.

Печалит Михаила Алексеевича только одно – не будет там старых боевых товарищей, с которыми делил последний кусок хлеба и чудом спасался от пуль. Но сто граммов, не фронтовых, а победных, за них и всех героев, признанных и неизвестных, он обязательно поднимет.

Екатерина ПРОЗОРОВА.

Рыжков, П.
«Ваша жизнь - великий пример» / П. Рыжков. - Текст : непосредственный // Городские известия. - 2017. - 4 апр. - С. 3

«Ваша жизнь – великий пример»

Эти слова, адресованные участникам Великой Отечественной войны трех областей, произнес президент РФ Владимир Путин весной 2007 года на торжественной церемонии есть первых Городов воинской славы. В почетном числе был Курск. Минуло десять лет, но драгоценные подробности ярко дня бережет для земляков Герой Советского Союза, почетный жданин Курской области и города Курска Михаил БУЛАТОВ.

Фото из архива Руслана ЖУРКИНА.

Человек-легенда, бесстрашный са- - в эти апрельские дни дорогого го- по традиции, ждут в Калининграде, бы отметить очередную годовщину дня, когда войска 3-го Белорусско- фронта (в чьих рядах был и сержант итов) взяли штурмом считавшийся риступным Кенигсберг. Участвовал аил Алексеевич и в беспримерной ве на Огненной дуге, и оттого осо- но дорогой вестью для него стало со- ение о том, что наш город-воин удо- ен почетного звания, установленного государственном уровне.

«На весь мир звучало в 1943-м сло- «Курск», – отмечает фронтовик. – Не жны быть забыты те, кто не жалел , отстаивая наш город в пору гитле- кого нашествия в 1941-м, освобож- в 1943-м, сражаясь в важнейшей для вечества Курской битве. Еще одним ным шагом по увековечению памяти подвиге Красной Армии и всего наро- стало решение органов государствен- й власти учредить почетное звание род воинской славы». И первыми же родами, отмеченными указами прези- та России №№557, 558 и 559, с фор- ировкой «за мужество, стойкость ассовый героизм, проявленные за- тниками города в борьбе за свободу и висимость Отечества», стали Белго- , Курск и Орел».

...Предстоял небывалый торже- енный миг, – вручение грамот, под- ждающих статус, сопоставимый с новленным в 60-80-е годы в СССР ожением о Городах-героях.

Михаил Алексеевич вошел в состав курской делегации во главе с губернатором Александром Михайловым, направившейся на торжества в Москву. Среди участников поездки были ветераны Кира Аносова, Валентина Гук, Петр Горовой, Борис Иванов, Николай Шевелев, активист молодежного движения Анна Хороших, депутат Владимир Ткаченко, являвшийся тогда председателем Горсобрания, и возглавлявший КГУ Вячеслав Гвоздев.

«7 мая рано утречком вылетели в Москву, – вспоминает собеседник «ГИ». – Нас разместили в здании представительства Курской области при правительстве РФ. Генерал Виктор Суржиков, являвший тогда главой администрации Курска, я и Аня Хороших — как представители старшего, военного поколения и юной смены — были ознакомлены с протоколом предстоящей церемонии. К 11 часам подъехали остальные члены группы – участники встречи в Екатерининском зале Большого Кремлевского дворца».

Михаил Алексеевич бережно перелистывает страницы фотоальбома с уникальными снимками, сделанными в парадной резиденции главы государства. Владимир Путин выступал недолго, но воздал должное и мужеству защитников, и ответственности нынешнего поколения перед памятью о героях, перед великим наследием предков. В ответном слове Виктор Суржиков выразил благодарность от лица курян и заверил, что они будут дорожить оказанной честью.

«Когда завершилось вручение и состоялся торжественный вынос знамен, Владимир Владимирович присел, оказавшись на соседнем со мной стуле. Я счел нужным горячо поблагодарить президента за высокую оценку подвига курян. И за то, что накануне он решительно отстоял Знамя Победы в его подлинном виде — с серпом и молотом». Напомним, что именно Владимир Путин, пользуясь правом вето, отклонил 24 апреля 2007 года законопроект, утвержденный тогдашними депутатами вопреки исторической памяти и чаяниям всех, кто дорожит памятью о Великой Отечественной войне. Так глава государства решительно отверг нелепую и даже кощунственную идею – отмечать 9 Мая с надуманным, никогда не существовавшим полотнищем. А Россия вновь обрела святыню, омытую кровью героев и олицетворяющую знаменосцев на поверженном рейхстаге, падение Берлина, конец гитлеровской Германии и величайшее торжество в судьбе нашей Родины.

Павел РЫЖКОВ.

Рыжков, П.
Звезды Героев ведут к новым победам / П. Рыжков. - Текст : непосредственный // Городские известия. - 2015. - 12 дек. - С. 3

Все больше добрых традиций складывается вокруг празднования Дня Героев Отечества. Участником президентского приема 9 декабря в Кремле стал один из самых уважаемых курян – Герой Советского Союза Михаил Булатов. Торжество в честь наших почтенных земляков, удостоенных высших наград Родины, состоялось и в Доме советов.

Звезды Героев ведут к новым победам

Именитых ветеранов войны и труда встречали под звуки «Катюши» – случайно или нет, но композитор Матвей Блантер, создавший любимейшую народную песню, тоже был курянином и тоже Героем Соцтруда! Артисты филармонии приготовили дорогим гостям немало концертных номеров. А за столом с чаем и угощениями произносили речи в их честь первые лица области и города.

Наш край – малая родина 266 Героев Советского Союза. На встрече присутствовал Яков Киселев, один из двух кавалеров «Золотой Звезды», проживающих ныне в областном центре. Здравствует и фронтовик Игорь Зикеев, из плеяды, насчитывавшей 61 воина, — это полные кавалеры ордена Славы («советского Егория»). Среди 92 обладателей Золотой медали «Серп и Молот», вручавшейся Героям Соцтруда, –пришедшие на мероприятие Екатерина Бабичева, Тамара Беликова, Антонина Остроухова, Серафим Шеховцов и Александр Ющенко. Относительно недавно установлено такое священное звание в нашем государстве, как Герой России. О том, легко ли его заслужить, красноречиво говорит тот факт, что вместо военнослужащих Российской армии Сергея Костина и Андрея Хмелевского цветы были вручены их матерям Дине Тимофеевне и Ирине Николаевне. Оба, как и еще три Героя РФ родом из нашего края, удостоены почести посмертно... «Спасибо, что мы имеем хотя бы такое утешение, как достойная память о наших сыновьях», — произнесла Ирина Хмелевская.

«Нашей гордостью и совестью» назвал губернатор Александр Михайлов ветеранов. И выразил уверенность, что наш край, богатый ратными традициями, индустриальный и аграрный, будет рождать новых героев. С ним согласился главный федеральный инспектор по Курской области Вадим Лобин, озвучив мудрые слова из горьковской легенды об отважном Данко: «В жизни всегда есть место подвигу». «Сегодня мы видим небывалый патриотический подъем, — отметила глава города Курска Ольга Германова, упомянув о том, что в беспримерном марафоне по чтению «Войны и мира», проходившем в эти дни, есть упоминание о курских воинах.

А глава администрации Курска Николай Овчаров сообщил, что на Поклонной горе в Москве будет установлена стела в честь Городов воинской славы — а к этому числу по праву принадлежит и Курск. «Свет ваших Золотых Звезд ведет новые поколения к будущим победам», – с признательностью обратился мэр к виновникам торжества.

Павел РЫЖКОВ.

Сарсакова, Н.
Вечен их подвиг в сердцах поколений / Н. Сарсакова. - Текст : непосредственный // VIP. - 2015. - № 2. - С. 22-25 : цв. ил.

Справка

2000 год – Михаилу Алексеевичу Булатову в рамках первого Курского областного конкурса общественного признания присвоено звание лауреата «Человек года» в номинации «Мудрость и опыт».

2003 год – Президент России В.В. Путин наградил ветерана орденом Дружбы.

21 сентября 2005 года – М. А. Булатову присвоено звание «Почетный гражданин города Курска». Его имя увековечено на стеле «Героям-курянам».

2007 год – М.А. Булатов награжден орденом Почета.

2010 год – в г. Калининграде именем М.А. Булатова названа улица.

2012 год – Калининградской школе № 50 присвоено имя М.А. Булатова.

24 октября 2014 года – постановлением администрации города Курска № 3793 имя Героя Советского Союза Михаила Алексеевича Булатова присвоено МБОУ «Лицей № 6». Кстати, в этом учебном заведении учились внучки и учится правнучка ветерана.

2015 год – Президент России В.В. Путин вручил М.А. Булатову, в числе тридцати ветеранов, юбилейную медаль «70 лет Победы в Великой Отечественной войне 1941-1945 гг.»

Вечен их подвиг в сердцах поколений

Военная биография Героя Советского Союза Михаила Алексеевича Булатова уже давно стала достоянием историков, учебников, книг о Великой Отечественной войне, а благодаря интернету – самым широким кругам наших современников. Но о ней курянам не грех еще раз напомнить.

Не только потому, что приближается 70-летие Великой Победы. Но еще и потому, что уж слишком много в последнее время развелось желающих исказить историю, принизить военные заслуги и послевоенные свершения советских людей. Изобличать фальсификаторов – наш священный долг перед родиной, перед памятью погибших и ныне живущих воинов-победителей Второй мировой. В таком благородном деле рассказы о конкретных ветеранах и каждое их слово о войне, ее буднях с потерями и победами – бесценны.

Война его щадила – оставила в живых

Неизвестно, как бы сложилась судьба деревенского паренька, родившегося 25 октября 1924 года в многодетной семье Алексея Филипповича и Марии Андреевны, Михаила Булатова, если бы не война. Но она была милосердна – оставила солдата в живых, ну а награды он завоевывал кровью и потом сам.

Летом 1941 года Михаил еще по возрасту не подпадал под призыв, но два его старших брата ушли на фронт сразу. А он и сегодня помнит, как вместе с товарищами – пятнадцати-шестнадцатилетними подростками – кинулся в военкомат вслед за старшими братьями. «У нас была только одна мысль: на нашу страну напал враг, и мы обязаны защитить Родину. Конечно, в ответ услышали, мол, не торопитесь, будет и ваш черед», – рассказывает Михаил Алексеевич.

И время пришло: Булатова призвали в Красную армию в 1942 году. Для начала парня направили на обучение в Орловское пехотное училище, а в конце марта 1943 года новобра-

нец был уже на фронте, получил назначение в саперное подразделение 235-й стрелковой дивизии. С ней он прошел войну до победного конца, начиная с боев на северном фасе Курской дуги, от деревни Вяжи, что на реке Зуше Орловской области.

В задачи старшего сержанта Булатова входило установление минно-проволочных заграждений и проведение инженерной разведки. Когда началось контрнаступление немцев, надо было наводить штурмовые мосты. Иногда выбитые самолетами звенья мостов саперам приходилось заменять собой. За обеспечение переправы через речку Зушу, участие в Курской битве сапер Булатов был награжден первым орденом Красной Звезды.

Следующий этап – участие в освобождении Белоруссии. Под Витебском в 1944 году батальон, в составе которого воевал Михаил Алексеевич, не раз проводил разведки боем. За успешные боевые действия Булатова наградили орденом Славы III степени.

Советские войска развивали свое победное движение. Продвигался вперед по Европе в составе танкового десанта и инженерно-саперный батальон, где воевал и вновь отличился Михаил Булатов. За успешное выполнение боевой задачи ему вручили орден Славы II степени.

А в октябре 1944 года Красная армия уже вела освободительные бои на территории Латвии. Батальон Булатова обеспечивал сопровождение танков при форсировании реки Лиелуле. За эту операцию командование представило его ко второму ордену Красной Звезды. И не думал тогда боец, получая награду, что главное за всю войну испытание еще впереди.

На встрече ветеранов с президентом России В. Путиным в Кремле. 2003 г.

Случилось это во время штурма мощно укрепленной крепости Кенигсберг (ныне Калининград). Во время проведения инженерной разведки на шоссе Кенигсберг-Раушен четверо солдат из 369-го отдельного саперного батальона попали под обстрел противника: одного убило, двоих ранило. Михаил Алексеевич, оказав медицинскую помощь товарищам, стал продвигаться самостоятельно. И тут он заметил на шоссе нечто подозрительное: под верхним слоем взломанного асфальта таятся авиабомбы. Смертельно опасных «сюрпризов» на шоссе оказалось 24 – то есть за все время проведения этой операции сапер мог 24 раза погибнуть. Под вражеским огнем Булатов сумел обезвредить бомбы и в одиночку выполнить задание – обеспечить беспрепятственное прохождение советских войск к северо-западным воротам укрепленной до зубов немецкой крепости по единственно возможному тогда маршруту.

М. Булатов прощается со знаменем своей части по окончании службы в Германии накануне отъезда в СССР. Декабрь, 1970 г.

Как потом подсчитали, Булатов обезвредил 2,5 тонны взрывчатки. Невозможно даже представить, сколько было бы жертв, если бы все взорвалось!

«Меня часто спрашивают: было ли мне страшно? Конечно, да, а за время войны и не раз. Но в том-то и сила человека, что он благодаря своей воле может собой владеть и преодолевать страх, чтобы выполнить приказ. Тогда тебе и жизнь, и победа обеспечены!» – подчеркивает Михаил Алексеевич.

За героизм, проявленный в боях на территории Восточной Пруссии, 19 апреля 1945 года Указом Президиума Верховного Совета СССР старшему сержанту Булатову было присвоено звание Героя Советского Союза с вручением ордена Ленина и медали «Золотая Звезда».

Приведем историческую справку: Кенигсберг – это единственный город, не являющийся столицей государства, за взятие которого была учреждена медаль. Штурм начался ранним утром 6 апреля, а завершился к вечеру 9 апреля 1945 года.

За штурм Кенигсберга 760000 человек были награждены медалью «За взятие Кенигсберга», 216 воинам присвоено звание Героя Советского Союза.

Награду Булатову вручал сам командующий 3-м Белорусским фронтом маршал Советского Союза Александр Михайлович Василевский. Повидавший много чего в своей жизни, глядя на двадцатилетнего юношу, командующий не стал сдерживать отеческих чувств – тепло, как родного,

Бюст М. Булатова установлен у входа в военно-политическоге училище. г. Львов, 1995 г.

обнял не по годам серьезного бойца, уже неоднократно проявившего редкое мужество и героизм

Сам орденоносец еще долгое время по причине своей скромности не осознавал, что он совершил нечто особенное. Зато старшие товарищи, командиры понимали: такие самоотверженные бойцы армии всегда нужны – как учителя военной практики, как воодушевляющий пример. И когда закончилась война, Михаилу Булатову предложили стать кадровым офицером.

– Я-то думал о демобилизации, о том, что начнется мирная жизнь и уже никогда не будет войны. Но, видимо, старшие по возрасту и опыту командиры понимали о жизни больше молодых, да и не зря же говорят: «Хочешь мира – готовься к войне». И когда командир сказал, что нас, героев, направляют на учебу в Львовское высшее военно-политическое училище, я подчинился, и не жалею!» – вспоминает Михаил Алексеевич.

Служба после училища забросила его на Кунашир, самый южный из Курильских островов, и это был еще один ценный опыт. И вообще, чтобы в послевоенных условиях успешно выстроить воинскую карьеру, Михаилу Алексеевичу много пришлось учиться. До войны – он рано стал работать – не успел окончить десятилетку. Когда речь зашла об учебе в Военно-политической академии имени В.И. Ленина, ему пришлось наверстывать упущенное. «Так что школу я оканчивал 33-летним мужчиной, в 1957 году. К тому времени у меня уже была семья – супруга и две дочери», – рассказывает ветеран.

Академию Булатов окончил в 1963 году. И еще десять лет служил не только в городах, но и песках Туркмении, в архангельской тайге, Прикарпатье. Так получилось, что в Орловской области ему пришлось разминировать те поля, которые сам же минировал во время войны. В конце концов судьба вновь привела его на Курскую дугу. В Курске дислоцировался мотострелковый полк, в котором он, заместитель командира по политической части, и завершил свою военную карьеру. А было это в 1973 году – практически спустя 32 года, то есть через одно послевоенное поколение.

Чтобы помнили, чтобы не забыли

Героический путь Михаила Булатова и путь, как мы говорим, «поколения победителей», закончился в мае 1945 года. Миллионы людей были убеждены, что, получив такой урок, человечество уже никогда не допустит войны.

– Но так ли уж мирно было рядом с нашими границами после 1945 года? – рассуждает Михаил Алексеевич. – Вспомним: корейская, вьетнамская, афганская войны, в которых принимали участие советские специалисты, солдаты. Сколько эти войны отняли людских жизней, драгоценного времени, которое можно было наполнить созидательным трудом на благо человечества?!

А разве можно забыть, как в конце XX века на территории родного государства не раз вспыхивали кровавые конфликты? Чего стоят две чеченские войны?!

И вот у самой нашей границы разгорелась гражданская война на Украине, которая захватывает интересы России и россиян! Страшно, что раскол прошел не только по земле, но и по семьям, по сердцам, и никто не знает, когда кровавый рубец теперь зарастет. Вот и получается, что война никогда далеко не отходила от порога нашего дома, и забывать о ней мы не имеем права, – уверен Герой Советского Союза Булатов.

Каждый раз, когда рассказываешь молодым о жизни на войне, рядом со смертью, начинаешь волноваться. Потому что заново проживаешь то нелегкое время. Тяжело, но ветераны на это идут. Ведь надо, чтобы молодые помнили о том, какой ценой мы победили. Чтобы не забыли о 27 миллионах погибших соотечественников – вот в чем смысл и моей работы с подростками!

Тактичный, выдержанный, неспешный и полный достоинства, пять лет полковник в отставке Булатов руководил Курским городским советом ветеранов войны и труда (1987-1992 гг.), а в 2005 году возглавил областной совет ветеранов войны, труда, Вооружённых сил и правоохранительных органов, по-прежнему оставаясь почётным председателем городского совета ветеранов. И все эти годы его главная забота – патриотическое воспитание подрастающего поколения. Не случайно в 1984-1985 годах его избрали председателем Всесоюзного штаба похода комсомольцев и молодежи по местам боевой славы, посвященного 45-летию Великой Победы.

Вспоминая тяжелые для ветеранов особенно в моральном плане первые перестроечные годы, Булатов с горечью говорит, что после развала СССР долгое время российская молодежь была оставлена государством без внимания, и тут же воспитательную нишу захватили проповедники сомнительных ценностей и чуждых россиянам идеологий.

– Нужна постоянная патриотическая работа, а не разрозненные кампании, посвященные знаменательным датам, – делится мнением Булатов. – Особенно сейчас, когда в мире на смену «поколению победителей» приходят поколения не воевавших, не видевших горя войны, но бойких на язык, циничных молодых политиков, людей, любой ценой жаждущих власти над миром и его материальными богатствами. Мы же слышим и видим, как даже в некогда дружественных нам государствах активизировались противники России, как они объединяются в стремлении фальсифицировать историю, оболгать нас, унизить. Как раз-

рушают памятники советским солдатам-освободителям. Как фашистские прихвостни проходят по Европе парадами, уже и на Украине на государственном уровне преступники-бандеровцы названы национальными героями, – горько звучат слова ветерана.

Но он с удовлетворением добавляет:

– Хорошо, что благодаря Президенту России Владимиру Владимировичу Путину и его единомышленникам в плане патриотического воспитания молодежи в России буквально за последние годы многое изменилось к лучшему, чтобы слова «Никто не забыт, ничто не забыто» наполнились реальным смыслом. Повсеместно издаются Книги Памяти. В учебных заведениях с участием ветеранов проходят уроки мужества, школьники пишут сочинения, посвященные их родственникам, бывшим воинам, из этих сочинений составляются рукописные книги. Дети разыскивают ветеранов, которые остались по разным причинам в тени истории. В стране проходят и другие многочисленные акции молодежи по сохранению памяти. Например, повсеместно ширится движение «Бессмертный полк». Или взять обращение Президента Путина к историкам и педагогам с призывом создать для школьников объективные учебники истории – что может быть сегодня важнее?! Нельзя не вспомнить: по его инициативе недавно поставлена задача возрождения комплекса ГТО. Ведь физическая закалка, как и духовное воспитание, молодым крайне необходима. Мы такую политику с радостью поддерживаем.

Михаил Алексеевич Булатов с правнучкой Сашей

Михаил Алексеевич заметил, что относиться к вопросам войны и мира молодежь за последние два-три года стала серьезнее:

– Показательно, что среди призывников становится все меньше уклонистов. А тех ребят, которые выражают желание служить в армии, а затем остаются по контракту или идут учиться в военные училища, все больше.

Бывает, на встречах юноши спрашивают, мол, в наш век, когда в армиях накоплено столько оружия и оно такое мощное, разве что-то зависит от одного человека? – рассуждает он. – Понимаю, что мальчишки сомневаются, хотят в опыте старших найти поддержку. И я говорю: оружие – это только техника, средство ведения борьбы. Но техникой управляет человек, механизмы разрабатывают люди, и вот тут-то важно, в чьих руках они окажутся. Чтобы побеждать, нужно быть сильнее врага духом и крепче физически, умнее и грамотнее, мужественнее и смелее. Так что закаляйтесь, набирайтесь знаний – это пригодится всегда! И я вижу, – подчеркивает Михаил Алексеевич, – как эти прописные истины убеждают ребят.

И в целом о молодом поколении защитников Родины у Булатова положительное мнение: «Приведу цифры: с 1992 года звание Героев России получили более тысячи человек, в основном – молодые люди. И, как показывают многочисленные примеры из новейшей истории, – говорит он, – наша страна имеет сегодня современные Вооруженные силы, мощное оружие и надежный человеческий потенциал!»

Слова Героя Советского Союза звучат весомо и убедительно. Мы, послевоенное поколение, в них верим.

Надежда САРСАКОВА,
лауреат областного конкурса
им. К. Воробьева

Где шли бои – сегодня мир и праздник

В октябре 2014 года, в канун 90-летия со дня рождения, имя Героя Советского Союза Михаила Алексеевича Булатова было присвоено лицею № 6.

В честь этого события здесь было организовано большое празднество. Причем на торжество приехала делегация из бывшего Кенигсберга, где имя нашего знаменитого земляка в 2010 году было присвоено одной из улиц Калининграда, его имя также носит одна из школ этого города. В составе гостей были: глава города Калининграда Александр Ярошук, председатель Совета ветеранов Калининграда Николай Григорьевич Кузьмин, директор Калининградского музея школы № 50 г. Калининграда Валентина Ивановна Гулидова. Они вручили ветерану на память табличку с названием улицы его имени.

8 февраля 2015 года учащиеся лицея №6 праздничным концертом отметили годовщину освобождения Курска

В канун 70-летия Великой Победы калининградцы пригласили Михаила Алексеевича с супругой Валентиной Федоровной принять 9 апреля участие в торжествах по случаю 70-летия взятия немецкой цитадели. К сожалению, супруга не смогла выехать на этот замечательный праздник.

А 9 мая Михаил Алексеевич принял участие в праздновании 70-летия Победы в г. Москве.

Скользнева, Н.
Искусству сапера учился под Курском / Н. Скользнева. - Текст : непосредственный // Городские известия. - 2018. - 8 мая. - С. 3 : фот.

Высокий, плечистый, сохранивший военную выправку ветеран назначил интервью на 16.00, утром он был занят – выступал на Дне призывника в военкомате, после обеда побывал в гостях у курских школьников. «Пока здоровье позволяет, почему бы и нет?» Вот такие они – воины-победители!

Курск и Калининград – это отправная точка и победное завершение славной череды подвигов, совершенных в годы Великой Отечественной войны Героем Советского Союза Михаилом Булатовым. Имя отважного сапера надолго останется в памяти потомков: он – почетный гражданин города Курска и Курской области, обладатель «Курской антоновки» в номинации «Мудрость и опыт», лицей №6 добился права носить имя героя, в Калининграде Михаилу Алексеевичу присвоено звание почетного ветерана города, в его честь установлен обелиск, названы улица и школа №50. Накануне праздника Великой Победы 93-летний орденоносец поделился с «ГИ» воспоминаниями о войне.

Фото Валерия БЕЗУГОЛЬНИКОВА.

Искусству сапера учился под Курском

До начала военной службы Михаил Булатов, уроженец деревни Верхняя Санарка, что в Челябинской области, два года работал радиотелефонным мастером в городе Чимбай Каракалпакской АССР в Узбекистане. Военную профессию 18-летний призывник должен был получить в Орловском пехотном училище, в 1942 году находившемся в эвакуации в городе Чарджоу Туркменской ССР. Однако спустя три месяца всех курсантов, за исключением выпускного курса, отправили на фронт: Сталинграду требовались свежие силы. По пути следования эшелон с новобранцами становился все длиннее – на крупных станциях к нему цепляли новые вагоны. В Воскресенске, под Москвой, поезд остановился. Курсанты узнали, что обстановка под Сталинградом изменилась, советские войска прорвали окружение.

Командование распорядилось направить новобранцев в город Мценск Орловской области для подготовки грядущего сражения на Курской дуге. Сюда же с боями вышли части из Сталинграда – потрепанные, изреженные, они нуждались в пополнении. Булатов в числе 60 курсантов был зачислен в саперный батальон 235-й стрелковой дивизии.

Курская дуга

– Нам повезло учиться у отличных специалистов своего дела, бывалых солдат, прошедших через самое пекло войны, – рассказывает Михаил Алексеевич.

Повезло новобранцам и в том, что было время учиться: с марта по июль на фронте наступило затишье – обе противоборствующие стороны: немцы и наши войска – укрепляли позиции, готовясь к решающей схватке.

По мнению писателя-историка Великой Отечественной войны Артема Драбкина, сапер – одна из опаснейших воинских профессий: будучи войсками переднего края, саперы действовали в авангарде наступающих войск, на направлениях главных ударов противника. Рискуя жизнью, наводили переправы под ураганным огнем и прокладывали пути через минные поля, обязательно включались в состав штурмовых групп и несли потери даже более высокие, чем пехота».

Правоту этих слов подтверждает военная биография Михаила Булатова. На северном фасе Курской дуги в районе города Новосиль Орловской области он вместе с боевыми товарищами устанавливал проволочно-минные заграждения перед окопами советских солдат, минировал танкоопасные направления на случай прорыва линии обороны фашистской боевой техникой. Получив приказ обеспечить контрнаступление наших войск, в ночь с 11 на 12 июля саперы батальона, включая Булатова, делали проходы в минных полях: как своих, так и вражеских.

– Наш батальон обеспечивал переправу через реку Зуша в Носильском районе Орловской области. Река – 35 метров в ширину, более полутора метра в глубину, вброд не перейти. В период артподготовки, когда пехота стоит наизготовку, саперы оперативно устанавливали по дну реки деревянные опоры и расстилали на них настилы, сколоченные из досок. Противник вел непрерывный огонь по переправе, и если снаряд повреждал мост, саперы вчетвером брали новый настил и укладывали его в месте выбоины. Если не было опоры, мы, как невские атланты, подпирали доски плечом, а пехота в это время бежала по шаткому покрытию на противоположный берег, – вспоминает Михаил Алексеевич.

Как отмечают военные историки, гитлеровцы признавали, что «иваны особенно сильны в минной войне» и что именно они сорвали операцию «Цитадель». Под Понырями, на которые пришелся основной удар немецких войск, 1-я гвардейская инженерная бригада погибла в полном составе, но остановила 300 фашистских танков, прорвавших оборону. На месте ее подвига установлен первый в России памятник героям-саперам.

Награда из рук президента

Батальон 235-й стрелковой дивизии, в котором служил Булатов, располагался недалеко от Понырей и выполнял свою задачу – обеспечивал переправу и продвижение перешедших в контрнаступление советских пехотных и танковых частей до самого Орла. За отличное выполнение боевых заданий на Курской дуге 18-летний Михаил Булатов был награжден орденом Красной Звезды. «Пришел на орловско-курскую землю, по сути, пацаном, а ушел оттуда солдатом», – так оценивает ветеран начало своего военного пути.

Дорога подвигов

После Курской битвы Михаил Булатов участвовал в боях за освобождение Белоруссии. В июне 1944 года под Витебском инженерно-саперный батальон продолжительное время вел разведку боем. За проявленную смелость при выполнении боевого задания Булатов был награжден орденом Славы 3-й степени. Орден Славы 2-й степени он получил за успешные действия в составе танкового десанта, второй орден Красной Звезды – за обеспечение наступления и переправы танков через латвийскую реку Лиелупе в октябре 1944 года.

Но главный подвиг наш будущий земляк совершил в апреле 1945 года при взятии Кенигсберга (ныне Калининград) в Восточной Пруссии. Мощная крепость со 130-тысячным гарнизоном и огромным арсеналом оружия с приближением фронта еще более укреплялась. Три линии обороны опоясывали город. Перед 235-й Витебской стрелковой дивизией стояла задача прорвать оборону противника с северо-запада. В эту часть города вело шоссе Кенигсберг – Раушен, с двух сторон окруженное болотами. Отделение старшего сержанта Булатова производило инженерную разведку дорожного полотна.

Несмотря на густой туман гитлеровцы обнаружили разведчиков и открыли пулеметный огонь. Один боец был убит, двое ранены. Булатов перевязал товарищей и по-пластунски пополз вперед по обочине, прячась в придорожных кювете и канавах.

Опытному саперу не составило труда распознать под «вспоротым», неплотно прилегающим асфальтом вкопанную в землю 100-килограммовую авиационную бомбу. Михаил выполз из укрытия на дорогу и вывернул взрыватель у бомбы. По электропроводам, шедшим от нее, сапер понял, это – управляемый фугас. Метрах в 20 – вновь приподнятость и трещины в дорожном полотне. Под огнем противника Булатов быстро обезвредил и вторую бомбу.

– Бесстрашных людей на самом деле не бывает. Страх есть у каждого, но когда выполняешь задание, думаешь, как сделать дело, а не про то – убьют тебя или нет. После второй бомбы я уже знал, на каком расстоянии они установлены, и выходил на дорожное полотно только в нужных местах. Остаться в живых помог густой, низкий туман, который мешал врагу вести прицельную стрельбу, – вспоминает Михаил Алексеевич.

В труднейшей обстановке отважный сапер обезвредил 24 авиабомбы, вкопанные в шоссе, тем самым открыв путь к Кенигсбергу советским танкам и пехоте. Спустя два часа после его возвращения в часть началась массированная артподготовка, а затем войска ринулись на штурм крепости. Взорвись хоть одна бомба на узкой ленте дороги, наступающие оказались бы прекрасной мишенью для врага: впереди – огромная воронка, по флангам – непроходимые болота.

После штурма Кенигсберга, названного военными историками «идеальным», 20-летний командир отделения саперного батальона принял высшую воинскую награду из рук командующего 3-м Белорусским фронтом маршала Советского Союза Александра Василевского. Дивизия проследовала дальше на запад, и День Победы Булатов встретил в Польше.

– Прибалтика и страны Европы многое забыли с тех пор, – сокрушается ветеран, – а я помню, с какой радостью население встречало освободителей, как забрасывало танки цветами...

73-ю годовщину Великой Победы по традиции Михаил Булатов встретит в Москве. Ветеран-фронтовик, Герой Советского Союза в качестве почетного гостя будет присутствовать на приеме у президента и праздничном параде на Красной площади. Затем Михаил Алексеевич планирует поездку на Балтику. Совет ветеранов Калининграда и школа, носящая имя героя, пригласили знаменитого курянина провести неделю в городе, который он освобождал от фашистов. «Несколько раз бывал там, но одним днем, и так уж сложилось, что после штурма в апреле 1945-го я Калининград толком-то и не видел, – говорит 93-летний ветеран. – Настала пора посмотреть».

Наталья СКОЛЬЗНЕВА.
Фото из архива Михаила БУЛАТОВА и открытых источников.

Фотолетопись Курской битвы

Памятник Героям-саперам в Понырях

Скользнева, Н.
Михаил Булатов : впечатления от празднования Великой Победы в Москве / Н. Скользнева. - Текст : непосредственный // Городские известия. - 2018. - 22 мая. - С. 3

Михаил БУЛАТОВ:

Впечатления от празднования Великой Победы в Москве

Герой Советского Союза рассказал корреспонденту «ГИ» о параде 9 Мая в столице и приеме у президента, почетным гостем которого он был.

– Очень мощные машины поддержки пехоты и десанта! Их грозный вид заставляет трепетать сердце. Новинки вооружения не пересчитать! Примерно четвертая часть техники, участвовавшей в параде, – последние разработки оборонщиков, – рассказывает бывалый сапер.

Парад Михаил Алексеевич Булатов смотрел из первого ряда центральной трибуны. Перед началом торжества, проходя мимо, Владимир Путин поздоровался за руку со всеми ветеранами, сидящими в этом ряду.

Прием по случаю 73-й годовщины Великой Победы проходил в Георгиевском зале Кремля. В своей речи Владимир Путин подчеркнул необходимость сохранять историческую правду, поблагодарил ветеранов за огромный вклад в победу, в результате которой были сорваны планы фашистов по порабощению советского народа и народов европейских стран.

Московский парад Победы 2018 года – не единственный в послевоенной биографии героя. На первый послевоенный парад, который состоялся 24 июня 1945 года, Михаил Алексеевич приехать не успел, поскольку до 14 мая участвовал в боях, а когда вернулись в Москву, колонны были уже сформированы. И все же в победный год ему выпала честь пройти в строю по брусчатке Красной площади. Было это 18 августа на традиционном параде физкультурников: вслед за колонной спортсменов-чемпионов шла колонна Героев Советского Союза – 20 на 20 человек. День Победы 1965 года (когда праздник вернули народу) Булатов встречал на немецкой территории. Вместе с армией Германской Демократической Республики два батальона советских войск прошли по центральной площади Берлина.

Плечом к плечу

Фото Натальи БУЛАТОВОЙ

Уже в XXI веке курянин трижды присутствовал на парадах в Москве, слышал выступления Владимира Путина и не раз беседовал с Дмитрием Медведевым. Впервые это случилось в 2008 году в местечке Свобода во время празднования 65-летия победы на Курской дуге. Дмитрий Медведев только вступил в должность президента страны и первый свой визит совершил в наш город. Герой Советского Союза поднимал вопрос о льготах для ветеранов Великой Отечественной. На последнем приеме в нынешнем мае Михаил Алексеевич говорил премьер-министру о правильности взятого курса на импортозамещение, об успехах в развитии сельского хозяйства в Курской области, об активной политике губернатора Александра Михайлова по привлечению инвесторов в регион.

Наталья СКОЛЬЗНЕВА.

Черных, А.
Сапер не имеет права на ошибку / А. Черных. - Текст : непосредственный // Городские известия. - 2008. - 17 июля. - С. 13

Сапер не имеет права на ошибку

Застать Михаила Алексеевича Булатова на месте – задача непростая. Дел у председателя совета ветеранов войны, труда, Вооруженных Сил и правоохранительных органов всегда много. При его активном участии решаются вопросы социальной защиты, функционируют магазины системы «Ветеран». Проходят встречи с учащимися школ и студентами. А вспомнить и рассказать молодым Герою Советского Союза, Почетному гражданину города Курска Михаилу Булатову есть что.

Его биография схожа с биографией тысяч мальчишек, чье детство выпало на предвоенные годы, а когда грянула война, они, не раздумывая, встали на защиту своей страны.

Родился Михаил в октябре 1924 года в селе Верхняя Санарка Челябинской области. В армию был призван восемнадцатилетним юношей в 42-м. С мая 1943-го – в действующей армии. В составе 369-го отдельного саперного батальона 235-й стрелковой дивизии 3-й армии Брянского фронта принимал участие в боях на Курской дуге, в этом подразделении и прошел до конца войны.

Как известно, сапер права на ошибку не имеет. Слишком уж велика цена – сотни, а, может быть, и тысячи жизней. Свои первые мины боец Булатов устанавливал на Курской дуге. Здесь научился вести разведку немецких минных полей и разминировать их, делать проходы для танков и пехоты.

Боевое крещение принял у деревни Вяжи на реке Зуша Новосильского района Орловской области. Мы знаем это место, как северный фас Курской дуги. Хорошо помнит он свой первый проход, проделанный в немецком минном поле, когда вместе с полковыми разведчиками ходил «за языком». Врезалась в память и ночь на 12 июля 1943 года перед наступлением наших войск на орловском направлении у деревни Вяжи, когда пришлось снова делать проход. Ранним утром войска начали наступление, а саперы под огнем противника устанавливали штурмовые мостики для переправы через Зушу. А затем вместе с пехотинцами пошли в наступление, чтобы вовремя разминировать заграждения противника, которые тот щедро расставлял на пути следования наших войск.

Удивительный факт биографии Михаила Алексеевича – спустя восемь лет после окончания войны офицер Булатов вместе со своим саперным подразделением участвовал в разминировании своих и немецких минных полей, уничтожал взрывоопасные боеприпасы. И снова не имел права на ошибку.

Война близилась к концу. Новый, 1945 год встречали по-солдатски, в землянках вспоминали, каким был этот день в мирное время в кругу родных, строили планы на будущее. Получили от командующего фронтом маршала Василевского поздравление, в котором говорилось, что победа близка, что 1945-й завершится полным разгромом фашизма, что дастся это нелегко, но надо выдержать. И понимали, конечно, что не всем суждено дожить до Победы.

– В этот день немцы устроили сильный обстрел, или праздничный салют, как называли мы его в шутку, - вспоминает Михаил Алексеевич. - Хотя, в общем-то, было не до шуток: огонь не прекращался до утра. Тем не менее, мы были воодушевлены, что война идет к концу, что скоро будем дома. А главная мысль – остаться в живых. Чем дальше враг отодвигался на запад, тем сильнее и яростнее сопротивлялся.

Я был в саперном подразделении. В новогоднюю ночь после отражения дневной атаки немцев мы укрепляли передний край, а когда выполнили задание, старшина принес термосы с праздничным обедом и ужином, не обошлось и без солдатских ста граммов.

Морозы стояли крепкие, а нам надо минировать передний край. На главном направлении снег был глубоким, там, где немецкие танки могли пройти. Задание осложнялось еще и потому, что передовая всегда сильно обстреливается. Перед полуночью закончили работу и отошли в землянки. К утру немцы прекратили обстрел, и 1 января прошло спокойно…

Весной советские войска подошли к Кенигсбергу, чтобы штурмом взять хорошо укрепленную крепость с гарнизоном в 130 тысяч немецких солдат. Шестого апреля комбат послал мобильную группу из четырех человек в разведку, командовал ею старший сержант Булатов. В город вела единственная шоссейная дорога, а справа и слева от нее – сплошные топи. Группе предстояло произвести инженерную разведку шоссе Кенингсберг – Раушен на участке, примыкавшем к городу. И вот четверо смельчаков отправились в путь. Перелезли через бруствер траншеи первой линии и по-пластунски поползли вперед. Немцы обнаружили разведчиков за несколько сотен метров до шоссе и открыли огонь – ружейный и пулеметный. Ровное поле, меткие выстрелы гитлеровцев и медленно сокращающееся расстояние между врагом и нашими солдатами, ползущими по открытой местности…

Двоих бойцов ранило, третий погиб. Перевязав наскоро боевых товарищей, истекавших кровью, Булатов продолжил свой нелегкий путь. Теперь ему, 20-летнему, в одиночку предстояло выполнить всю работу по разминированию дороги, ведущей к крепости. А было там 24 авиабомбы, по самым скромным подсчетам – две с половиной тонны (!) взрывчатки. Страшно даже подумать, какие могли быть последствия, рвани они… Войскам через образовавшийся в результате взрыва котлован было бы точно не пройти!

Булатов считает, что ему повезло тогда. Он и задание выполнил, и в живых остался, и даже ранен не был. А уже через сутки советские войска штурмовали и освобождали Кенигсберг. Но те часы, проведенные на шоссе, он помнит до сих пор: «Я миновал уже последний поворот, и вдруг заметил, что гладкое асфальтированное шоссе изрыто рваными, зазубренными кусками асфальта, неплотно подогнанными друг к другу… Было видно, что асфальт сначала взломали, а затем вновь настелили. Когда с трудом отвалил крайний кусок, то увидел под ним врытую в насыпь крупнокалиберную авиационную бомбу, превращенную гитлеровцами в фугас нажимного действия. Вынул взрыватель бомбы и, осторожно положив его в кювет, снова выбрался на шоссе.

Кусок за куском отворачивал тяжелые глыбы асфальта, чтобы обезвредить очередной фугас. Конечно, знал, что вражеская пуля или осколок могут попасть в ту самую бомбу, которую обезвреживал, но иного пути не было».

За этот подвиг Михаилу Алексеевичу присвоили звание Героя Советского Союза. А в Калининграде уже в послевоенные годы была установлена стела.

После войны поступил в военное училище, затем в 1963-м окончил академию. Куда только не забрасывала его судьба. С бандеровцами пришлось «повозиться». Служил на Курильских островах, в архангельской тайге и в туркменских песках, в Германии. До 1973 года был замполитом 159–го мотострелкового полка. Родина высоко оценила его мужество и героизм: орден Ленина и Отечественной войны I степени, два ордена Красной Звезды, ордена Славы II и III степеней, многочисленные медали. Две последние награды вручал в Кремле Владимир Путин.

Пригодился опыт военного и в мирной жизни. Полковник в запасе, он с 1973 года работал начальником отдела кадров и секретарем парторганизации «Курскоблгалантереи». Не оставался в стороне и от общественной жизни, а потому неоднократно избирался депутатом Курского городского совета народных депутатов.

Михаил Алексеевич стоял у истоков создания Курского городского совета ветеранов войны, труда, Вооруженных Сил и правоохранительных органов. За заслуги в военно-патриотическом воспитании молодого поколения, активную пропаганду боевых и трудовых традиций Курского края в год 60-летия Победы в Великой Отечественной войне Булатову присвоили звание «Почетный гражданин города Курска».

Александра ЧЕРНЫХ.

Чистяков, А.
Михаил Булатов: Россия всегда была сильна честью и доблестью своей армии : завтра, 25 октября, поздравления с 95-летием будет принимать Герой Советского Союза Михаил Алексеевич Булатов / А. Чистяков. - Текст : непосредственный // Курская правда. - 2019. - 24 окт. - С. 15 : фот. - (Юбилей)

Завтра, 25 октября, поздравления с 95-летием будет принимать Герой Советского Союза Михаил Алексеевич Булатов

Михаил БУЛАТОВ:

Россия всегда была сильна честью и доблестью своей армии

Высшую награду страны Золотую Звезду Героя Михаил Алексеевич Булатов получил, будучи старшим сержантом, командиром отделения 369-го саперного батальона 235-й стрелковой дивизии 43-й армии 3-го Белорусского фронта. В то время отважному саперу исполнился всего 21 год, а за плечами была уже целая война.

Родился Михаил Булатов 25 октября 1924 года в деревне Верхняя Санарка Пластовского района Челябинской области в семье Булатовых – Алексея Филипповича и Марии Андреевны. До военной службы два года работал телефонным мастером в городе Чимбай Каракалпакской АССР в Узбекистане. В 1942 году был призван в армию и направлен в Орловское пехотное училище, находившееся в эвакуации в городе Чарджоу Туркменской ССР, где получил военную специальность сапера.

В конце марта 1943 года Михаил Булатов прибыл на фронт в саперное подразделение 235-й стрелковой дивизии, в составе которой прослужил до конца войны. Подразделение дислоцировалось возле деревни Вяжи на реке Зуша и принимало участие в боевых действиях на Курской дуге. В задачи старшего сержанта Булатова входили установление минно-проволочных заграждений и проведение инженерной разведки. С началом контрнаступления немцев он наводил штурмовые мосты через Зушу. Иногда выбитые авианалетами звенья мостов саперам приходилось заменять собой: бойцы брали опоры на плечи, пока другие солдаты преодолевали водную преграду. За участие в Курской битве Булатов был награжден орденом Красной Звезды.

За участие в Белорусской операции, в боях под Витебском, в июне 1944 года был удостоен ордена Славы 3-й степени за смелые и решительные действия в ходе проведения разведки боем, а чуть позже получил орден Славы 2-й степени за успешное выполнение боевой задачи.

За сопровождение танков при форсировании реки Лиелупе в Латвии в октябре 1944-го Булатов был награжден вторым орденом Красной Звезды.

Во время штурма Кенигсберга 235-я дивизия атаковала сильно фортифицированный город с северо-запада. Отделению Булатова была поставлена задача произвести инженерную разведку шоссе Кенигсберг – Раушен – единственного пригодного для танков транспортного канала с данного направления, расположенного на окруженной топями местности. В ходе разведки группа из четырех бойцов, включая самого Михаила Булатова, была обнаружена немцами и попала под обстрел. Несмотря на утренний туман и плохую видимость, один солдат был убит, а двое тяжело ранены. Перевязав товарищей, Михаил Алексеевич пополз по придорожному кювету. Выбравшись полным на шоссе, он обнаружил зарытые под взломанным асфальтом авиационные бомбы. Обезвредив первое взрывное устройство под огнем противника, отважный сапер пополз дальше по шоссе. В труднейшей обстановке на виду у противника сапер сумел вывести из строя 24 авиабомбы. По словам Михаила Алексеевича Булатова, общая масса обезвреженных бомб составила 2,5 тонны.

Указом Президиума Верховного Совета СССР от 19 апреля 1945 года за героизм в боях в Восточной Пруссии старшему сержанту Булатову Михаилу Алексеевичу было присвоено звание Героя Советского Союза с вручением ордена Ленина и медали «Золотая Звезда» (№6276). Награду Булатов принимал из рук Маршала Советского Союза Василевского.

После войны Михаил Алексеевич окончил Львовское военно-политическое училище, затем Военно-политическую академию им. В.И. Ленина, продолжил военную службу, а в 1973 году был уволен из армии с должности заместителя командира мотострелкового полка по политической части, дислоцированного в Курске, в звании полковника.

После увольнения Михаил Алексеевич работал в народном хозяйстве. С 1984-го по 1985 год Булатов был председателем Всесоюзного штаба похода комсомольцев и молодежи по местам боевой славы, а с 1987-го по 1992 год – возглавлял Курский городской Совет ветеранов войны и труда. В 2005 году Булатов возглавил областной Совет ветеранов войны, труда, Вооруженных Сил и правоохранительных органов, председателем которого был вплоть до 2015 года.

Орден Дружбы Михаилу Булатову вручает президент Владимир Путин

Фото на память с главой региона Романом Старовойтом

В 2000 году Михаил Алексеевич Булатов стал лауреатом первого Курского областного конкурса общественного признания «Человек года». В 2003 году ветеран был награжден орденом Дружбы, а в 2007-м – орденом Почета. Он является почетным гражданином городов Калининграда, Курска, а также Курской области.

Рассказывает Михаил Булатов:

– Россия всегда была сильна честью и доблестью своей армии. Встречаясь с юными курсантами, которым предстоит служба в армии, я рассказываю им о том, что пережил сам. Если мысли об Отечестве перестают быть единственным побудительным поводом к храбрости, мужеству и другим воинским доблестям, то дух защитников постепенно истребляется, а ведь именно он составляет силу народа. Настоящие мужчины обязаны заботиться о чести своей армии.

Вспоминает Анатолий Павлович Щербаков – почетный председатель Союза десантников Курской области, почетный гражданин городов Курска, Олонца Республики Карелия, Лодейное Поле Ленинградской области, ветеран Великой Отечественной войны и ВДВ:

– Михаил Алексеевич Булатов в 2005 году стал председателем областного Совета ветеранов войны, труда, Вооруженных Сил и правоохранительных органов, сменив на этом посту Овсянникова Михаила Васильевича. У нас с ним хорошие товарищеские отношения. Я в тот период был членом президиума областного Совета ветеранов. Наши заседания проводились регулярно. Хочу отметить хорошие организаторские способности и деловую хватку Михаила Алексеевича. Были выезды в районы области, решали насущные вопросы семей ветеранов через местные органы власти. В городе Курске также хватало проблем у ветеранов. Он активно занимался другими объектами, в том числе ОБУЗ «Госпиталь для ветеранов войн», который находится в Курске. Здесь проходило выездное заседание президиума областного Совета ветеранов.

В 2006 году в Берлине (Германия) проходило Международное совещание ветеранов России, Украины, Белоруссии и Германии. Михаил Алексеевич предложил мне возглавить российскую делегацию на этом форуме. Мы осмотрели все кладбища с захоронениями советских воинов, побывали на экскурсии в здании Рейхстага. Там сделан капитальный ремонт, а надписи, оставленные нашими солдатами на стенах, были перенесены и так же видны, как тогда, в 1945-м.

Учитывая, что в Германии ухаживают за воинскими захоронениями наших воинов, в России также пошли на этот шаг. У нас в Курской области в районе села Беседино появилось немецкое кладбище при активном взаимодействии российской и германской сторон.

Репортаж об этом мемориале прибыла делать съемочная группа Первого канала телевидения. Я по просьбе Михаила Алексеевича дал интервью. Помню, меня спросили, а зачем кладбище это у нас? Я им сказал, пусть дети, внуки и правнуки приедут сюда и подумают, с какой стати похоронен их отец, дедушка, прадедушка в нашей земле.

Михаил Алексеевич Булатов и сейчас в строю. Он продолжает активно заниматься военно-патриотическим воспитанием молодежи, бывает на всех мероприятиях различного уровня.

Ветераны-десантники – члены Курского регионального отделения межрегиональной общественной организации «Союз десантников» – сердечно поздравляют уважаемого Героя Советского Союза Михаила Алексеевича Булатова с 95-летним юбилеем.

Желаем ему крепкого здоровья, активного долголетия, огромного счастья и всего наилучшего!

Александр ЧИСТЯКОВ,
член ВООВ «Боевое Братство»,
участник боевых действий
в Афганистане

Сапер на войне ошибается один раз. Старший сержант Михаил Булатов не ошибался ни разу

«КУРСКАЯ ДУГА СДЕЛАЛА ИЗ МЕНЯ СОЛДАТА». ИНТЕРВЬЮ С ВЕТЕРАНОМ

Булатов, М.
«Атлас Победы» для Героя / М. А. Булатов ; подготовила А. Журавлева. - Текст : непосредственный // Курская правда. - 2018. - 19 июля. - С. 3

К 75-ЛЕТИЮ КУРСКОЙ БИТВЫ

«Атлас Победы» для Героя

Приближается 75-я годовщина победы в Курской битве. Герой Советского Союза, участник этого исторического сражения, почетный председатель областного Совета ветеранов Михаил Алексеевич Булатов участвовал в заседании оргкомитета по подготовке к торжествам, которое прошло в Музее Победы в Москве. Председатель оргкомитета, министр культуры РФ Владимир Мединский, поблагодарив Михаила Алексеевича за Победу, подарил «Атлас Победы» – книгу с картами боев и сражений Великой Отечественной войны. Он сказал, что подвиги ветеранов никогда не будут забыты. Победа в Курской битве стала переломным событием Великой Отечественной войны. С этого сражения и начался фронтовой путь Михаила Булатова.

Президент России Владимир Путин вручает памятную медаль Михаилу Булатову, 20 февраля 2015 года

– В 1941 году моя семья жила в Средней Азии. Помню жаркий день 22 июня 1941 года, мы с друзьями были на реке. Вдруг люди стали беспокоиться, побежали в город. А там уже шел митинг: по радио объявили о начале войны с Германией. Мой старший брат на третий день ушел на фронт, и мы, 16-летние, рвались воевать, но в военкомате нас остановили. Несовершеннолетних тогда не призывали. Только через год меня призвали в армию и отправили в Орловское пехотное училище, которое было эвакуировано в Туркмению. Первым сражением стала битва на Курской дуге. Я попал в 235-ю стрелковую дивизию в 369-й саперный батальон. Так и служил до конца войны.

– Считается, что пословица о сапере, который ошибается только один раз, родилась на фронтах Великой Отечественной войны…

– Особенно сложно ставить противопехотную мину. Это ювелирная работа, чуть ошибешься, и мина сработает. Курская битва началась в июле. А с февраля нас обучали уже опытные фронтовики на боевых минах. Сапер всегда впереди. Любое пространство перед окопами минируется. Особенно танкоопасное направление, на таких участках ставятся мины и в тылу. Чтобы части пошли вперед, нужно снять мины – и свои, и противника. Саперы сопровождают разведчиков, делают для них проходы в своих минных полях и ждут их возвращения. Война – тяжелая работа, которую выполняют все. Мы строили землянки, штабные сооружения, выполняли разные задачи. Так продлилось до начала битвы. Наша 3-я рота саперного батальона стояла в Новосильском районе Орловской области, на берегу реки Зуши, недалеко от линии немецких окопов. Приказ был – обеспечить продвижение пехоты. Зуша – река неглубокая, но вброд ее не перейдешь. Мы готовили переправу, но во время атаки несколько немецких снарядов попали в штурмовые мостики и выбили опоры. Тогда мы сделали новый настил и взвалили его на себя. То есть стали в воду, а на плечах держали настил, по которому прошла пехота. Так был выполнен приказ обеспечить переправу. Это было летом, стояли мы не в ледяной воде. Конечно, первый бой запоминается навсегда. Могу сказать, что пришел я на Курскую дугу пацаном, а ушел – солдатом.

– Звание Героя Советского Союза и орден Ленина вы получили позже за штурм Кенигсберга, когда в одиночку под обстрелом врага разминировали дорогу к городу-крепости. Расскажите об этом.

– Тогда Кенигсберг считался неприступной крепостью. Он был защищен мощными оборонительными сооружениями и окружен топями. Единственная дорога – шоссе Кенигсберг – Раушен. Мы, четыре бойца, должны были провести инженерную разведку дороги для наступления наших войск. Было раннее утро, густой туман. Но немцы заметили нас и открыли огонь. Один мой товарищ был убит, два других ранены. Перевязав их, я пошел вперед – приказ надо было выполнять. Вернее, передвигаться приходилось по-пластунски, потому что фашисты продолжали стрелять. Не ранили потому, что туман спас. И тут я увидел, что асфальт вспорот, а в углублении авиационная бомба сто килограммов весом. Метров через 20 – еще одна и так далее. Потом по взрывателям, которые я принес в штаб, мы подсчитали, что я разминировал 24 авиабомбы, то есть почти 2,5 тонны взрывчатки. Путь к Кенигсбергу был открыт: по разминированной дороге пошли наши танки, артиллерия, пехота. Город взяли за три дня. 115 человек представили к награждению, в том числе и меня. В 20 лет я был удостоен звания Героя Советского Союза. Золотую Звезду вручил командующий 3-м Белорусским фронтом Александр Михайлович Василевский. Он и руководил штурмом Кенигсберга. А через месяц закончилась война.

– С Калининградом у вас связана необычная история. После войны в память об освободителях города был установлен памятник, на котором не только есть ваше имя, но и написано, как вы открыли дорогу советским войскам, под огнем обезвредив мины. Но вы об этом узнали сравнительно недавно.

– Я был в Калининграде и в 80-х, и в 90-х годах, но о памятнике не знал. Сами калининградцы думали, что при штурме я погиб. В 2004 году в «Курской правде» вышла публикация, в которой я рассказывал об освобождении Кенигсберга. По этому материалу в Калининграде узнали, что я жив. Меня пригласили на юбилей освобождения города, тогда я и увидел памятник, посвященный участникам штурма. А еще через несколько лет моим именем была названа та самая улица, на которой я разминировал авиамины. Для меня это большая честь и ответственность.

– Михаил Алексеевич, в Курске вы один из самых заслуженных и уважаемых людей. Имя Героя Советского Союза Михаила Булатова значится на стеле «Героям-курянам», ваше имя носит лицей №6, в котором, как мы знаем, учится ваша правнучка Мария. Среди ваших наград – ордена Славы и Красной Звезды. О чем вы говорите на встречах со школьниками, молодежью?

– Россия всегда была сильна честью и доблестью своей армии. Это особенно должны помнить те, кому предстоит служба в Вооруженных силах России. Настоящие мужчины обязаны заботиться о чести своей армии. Что касается наград, то счастье не в награде за доблесть, а в доблести, мужестве, храбрости ради Отечества. Встречаясь с юными курянами, я рассказываю о том, что мне довелось пережить. Для нас война стала временем испытаний, проверкой на прочность и верность долгу. Испытаний много и в мирной жизни, их надо выдержать с честью. Если будет тяжело, вспомните о фронтовиках, ваших дедах и прадедах. Они выстояли в, казалось бы, невыносимых для человека условиях потому, что защищали Родину. Подойдите к стеле «Героям-курянам» и вспомните об их подвигах.

– Около трех лет назад вы в Кремле встречались с президентом Владимиром Путиным. О чем вы говорили с руководителем государства?

– 20 февраля 2015 года Владимир Владимирович вручал нам памятную медаль «70 лет Победы в Великой Отечественной войне 1941-1945 годов». Нас было 30 ветеранов, участников Курской и Сталинградской битв, битвы за Кавказ, обороны Ленинграда и Москвы. Участники войны, Герои Советского Союза, полные кавалеры ордена Славы приехали из разных регионов: Ингушетии, Чечни, Краснодара, Карелии, Волгограда, Белгорода. Президент с каждым перемолвился словом. Я передал Владимиру Владимировичу спасибо от курских ветеранов, поблагодарил за его работу, за то, что он грамотно отстаивает интересы страны. В том же году в строю ветеранов я участвовал в параде Победы на Красной площади. Я считаю себя счастливым человеком, мои мечты сбываются. Мне очень хотелось дожить до 70-летия Победы в Великой Отечественной войне и встретить его в Москве, и это случилось. Но время идет. 73 года назад мы выиграли страшную, кровопролитную войну, а в эти дни мы отмечаем победу в Курской битве, изменившей ход войны в нашу пользу. И у этих побед есть достойные преемники. Сегодня наша армия и наш флот находятся в таком состоянии, что любые происки врагов обречены на провал.

– Михаил Алексеевич, расскажите о заседании оргкомитета в Музее Победы.

– Руководители трех областей: нашей, Орловской и Белгородской – отчитывались о подготовке к празднованию победы в Курской битве. Наш губернатор Александр Николаевич Михайлов подробно изложил план проведения торжеств, которые состоятся 22-23 августа. Приглашения разосланы во все регионы России для каждого участника Курской битвы. Конечно, все мы уже люди пожилые, но я надеюсь, что кто-то из ветеранов сможет приехать и лично поучаствовать в праздничных мероприятиях. В нашей области решено издать новую книгу о курянах – Героях Советского Союза и полных кавалерах ордена Славы. Рабочую группу по подготовке книги возглавляет заместитель губернатора Людмила Гребенькова, и первое заседание уже состоялось. Это кропотливая работа, в которой примут участие активисты областной патриотической организации Центр «Поиск». Движение поисковых отрядов в области началось в 1987 году. Каждый год поисковики находят останки погибших в боях солдат, судьба которых много лет оставалась неизвестной. Увековечение памяти защитников Родины времен Великой Отечественной войны важно для будущего нашей великой страны.

Подготовила
Анна ЖУРАВЛЕВА

Булатов, М.
«Курская дуга сделала из меня солдата» : герой Советского Союза - о своем боевом крещении под Курской и Орлом / М. А. Булатов ; беседовал А. Федотов. - Текст : непосредственный // Аргументы и факты. - 2017. - 23-24 авг. - (АиФ-Курск, с. 11 : фот.)

74 ГОДА ПОБЕДЕ НА КУРСКОЙ ДУГЕ

«КУРСКАЯ ДУГА СДЕЛАЛА ИЗ МЕНЯ СОЛДАТА»

ГЕРОЙ СОВЕТСКОГО СОЮЗА - О СВОЁМ БОЕВОМ КРЕЩЕНИИ ПОД КУРСКОМ И ОРЛОМ

19-ЛЕТНИМ РЯДОВЫМ НАЧАЛ «СВОЮ ВОЙНУ» МИХАИЛ АЛЕКСЕЕВИЧ БУЛАТОВ. НАВЕРНО, СЛОВА ИЗ ПЕСНИ «ОТ КУРСКА И ОРЛА ВОЙНА НАС ПРИВЕЛА ДО САМЫХ ВРАЖЕСКИХ ВОРОТ...» - ПРО НЕГО. ЕГО ВОЙНА ЗАКОНЧИЛАСЬ В ВОСТОЧНОЙ ПРУССИИ. СПУСТЯ 74 ГОДА ДИВИЗИОННЫЙ САПЁР МИХАИЛ БУЛАТОВ ВСПОМИНАЕТ КУРСКУЮ БИТВУ.

- Михаил Алексеевич, начало войны - каким оно было для вас?

- Когда началась война, я жил в Средней Азии. Тогда мы все - шестнадцатилетние пацаны - побежали в военкоматы, хотели на фронт, но нас жёстко обрубили - «идите домой, придёт ваше время». Время пришло в августе 42-го. Отправили нас в Орловское пехотное училище в г. Чарджоу, в Туркмению, куда училище было эвакуировано. Проучились мы там месяца три. Но в конце 1942 года неудачно для нас складывалась обстановка под Сталинградом. Училище снимают, оставляют только выпускной курс, всех в эшелон, без всяких званий, рядовыми повезли на Волгу. Пока везли, обстановка под Сталинградом изменилась в лучшую сторону. Паулюс не прорвался. Началось наступление, и нас направили в только что освобождённый Курск. После освобождения Курска начала формироваться Курская дуга, мы попали на орловское направление. Дуга уже обозначилась, войска перешли к обороне, нас переформировали, и я попал в 235-ю стрелковую дивизию на пополнение. И так в 369-м сапёрном батальоне этой дивизии прошёл до конца войны.

- Но ведь работа сапёра сродни искусству, этому нужно долго учиться.

- Нас обучали с февраля по июль реальные фронтовики. Курская битва, если вы помните, началась в июле. Я попал в батальон, где служили уже по два года, то есть с начала войны. Учили нас военному делу на боевых минах, на минировании. Как раз тогда укрепляли оборону, в апреле, мае, июне уже самостоятельно ставили мины.

Мы минировали свой передний край. Мины ставятся не ближе броска гранаты. Противопехотные мины ставить сложнее, работа ювелирная. Когда ставишь на взрыв чеку, можно чуть-чуть ошибиться, и мина сработает. Такие случаи были. Противотанковую ставить проще. Минировали и передний край обороны, и тыловые участки на танкоопасных направлениях, устанавливали проволочные заграждения. Обеспечивали разведку. Когда разведчики идут на поиск, их всегда сопровождают сапёры, делают проходы в своих минных полях, у противника и ждут возвращения. Мы участвовали в решении всех задач батальона. Много строили - землянки, штабные сооружения, проволочные заграждения. Так продлилось до 12 июля.

> 3000 мин на километр фронта устанавливали наши сапёры.

Герой Советского Союза Михаил Булатов по сей день в ветеранском строю.

- Вы пошли в первой линии нашего наступления?

- Понимаете, военное дело так устроено, что любое пространство перед окопами минируется. Чтобы части пошли вперёд, нужно снять мины - и свои, и противника. Поэтому сапёр всегда идёт впереди. В ночь с 11 на 12 июля мы сняли проволочные заграждения, сделали проходы в минных полях.

Наша 3-я рота сапёрного батальона стояла в Новосильском районе Орловской области, на берегу реки Зуша, недалеко от линии немецкого наступления. Приказ был - обеспечить продвижение пехоты. Зуша - река неглубокая, но пехота её вброд не пройдёт. Мы готовили переправу, так называемые штурмовые мостики. В период артподготовки, когда пехота уже стоит наизготовку, мы должны в реке поставить опоры, положить настил и по этому настилу пропускать пехоту. Это мы сделали. Но во время атаки немцы тоже огрызались, несколько снарядов попали в штурмовые мостики, выбили опоры. Тогда мы сделали новый настил и взвалили его на себя. Выглядит это так: четверо сапёров становятся в воду, на свои плечи кладут настил, и пехота по нему идёт. Приказ - обеспечить переправу - должен быть выполнен.

К 18 июля мы вышли к Оне и к Орлу, но потери были очень большие, особенно в первом эшелоне. Нашу дивизию с передовой отозвали, отправили на переформирование. Нас сменили, мы сдали участок, сделали своё дело. Обеспечили переправу и продвижение своих пехотных и танковых частей до Орла. На этом моя эпопея на Курской дуге закончилась. Какой она была? Каким был я? Пришёл я на Курскую дугу, по сути, пацаном, а ушел оттуда солдатом. Это главное.

Материал подготовил Андрей ФЕДОТОВ

ДЛЯ СПРАВКИ

Через полгода, в декабре 1943 г. ефрейтор Булатов под огнём противника разминировал дорогу, обезвредив 85 мин. За этот подвиг он был награждён орденом Красной Звезды. За бои под Витебском сержант Булатов был награждён орденом Славы III степени. Вторым орденом Красной Звезды он был награждён в октябре 1944 г. за форсирование р. Лиелупе в Латвии. В январе 1945-го за предотвращение подрыва моста на р. Арда в Восточной Пруссии М. А. Булатов награждён орденом Славы II степени. В апреле 1945 г. в одиночку, под огнём противника Михаил Алексеевич разминировал стратегически важную дорогу, обезвредил 24 фугаса, обеспечив проход танков и пехоты в г. Кёнигсберг. 19 апреля 1945 г. маршал Василевский вручил 20-летнему сержанту Михаилу Булатову золотую Звезду Героя Советского Союза.

Ж. 89928

VIP
Взгляд. Информация. Партнерство
View. Information. Partnership
№ 2 (90), 2015

В НОМЕРЕ:

СЭФ-2015: поиск нестандартных решений

Тепловские высоты – высоты воинского духа

Новейшие технологии творят чудеса в медицине

Михаил БУЛАТОВ:

Мы защитили мир.

Вам защищать правду о нашей войне

Булатов, М.
Жизнь прожить - не поле перейти / М. А. Булатов, Г. Чемодурова. - Текст : непосредственный // VIP. - 2014. - № 5. - С. 2-3 : цв. ил.

Журналистская судьба не раз сводила меня с Героем Советского Союза, почетным гражданином Курска и Курской области Михаилом Алексеевичем Булатовым. И неизменно поражалась тому, с каким достоинством и скромностью несет заслуженную славу Михаил Алексеевич: не выпячивая своих заслуг, ставя общественные интересы выше личных. Согласитесь, не каждому удается пройти испытание медными трубами!

Жизнь прожить – не поле перейти

Михаилу Алексеевичу 25 октября исполнилось 90 лет! Мы встретились с ним накануне юбилея. И, когда я предложила поговорить о ценностях жизни, он процитировал известное выражение Николая Островского: «Самое дорогое у человека — это жизнь. Она дается ему один раз, и прожить ее надо так, чтобы не было мучительно больно за бесцельно прожитые годы, чтоб не жег позор за подленькое и мелочное прошлое…».

– Мне за мою жизнь не стыдно, – сказал Михаил Алексеевич. – Бесцельно прожитых лет не было. Может быть, высокопарно звучит, но это правда.

– Чего было больше в вашей жизни: сложностей, неприятных моментов или радостных событий, положительных эмоций?

– Жизнь многогранна, в ней всему есть место. Было много трудностей, но они преодолевались, наступали светлые дни, и всё шло своим чередом. Несмотря на то что на долю моего поколения выпали испытания Великой Отечественной войной, считаю, что жизнь – штука прекрасная.

– Войну часто вспоминаете?

– Одной войной жить не будешь, да и не надо. Но из памяти ее не выбросишь. На воспоминания наводят даты и события, связанные с ней. Минувшим летом, например, присутствовал на установке закладного камня и капсулы на Тепловских высотах, где будет возведен Мемориальный комплекс «Поклонная высота». Здесь, на северном фасе Курской дуги, 5 июля 1943 года немецко-фашистские войска нанесли первый таранный удар и получили достойный отпор. Я тоже был участником Курской битвы. Сапёрное подразделение 235-й стрелковой дивизии, куда я, совсем молодой солдат, прибыл вместе с новым пополнением, дислоцировалось на границе Курской и Орловской областей. Мы устанавливали проволочно-минные заграждения, наводили штурмовые мосты через неглубокую и неширокую речку Зушу. Сколачивали доски шириной 50-60 сантиметров, длиной до пяти метров, ставили их на козлы. По ним пехотинцы пробегали на другой берег. Случалось, что во время авианалётов снаряды разбивали звенья мостов. Сапёры ловили доски, опускали на свои плечи и держали, чтобы обеспечить переправу.

– За участие в Курской битве вы награждены орденом Красной Звезды, за бои под Витебском – орденом Славы III-й и II-й степени. В конце войны получили орден Ленина и Золотую Звезду Героя Советского Союза из рук маршала Александра Михайловича Василевского, командующего 3-м Белорусским фронтом. Вам было всего 20 лет …

– … уже 20 лет.

– Тем не менее насколько мне известно, вы проявили героизм во

Курсант Военно-политического училища. г. Харьков, 1946 г.

время наступательной операции на Кёнигсберг, обезвреживая немецкие фугасы на шоссе, которое вело в город.

– Немцы обнаружили нашу группу саперов, открыли огонь. Один был убит, двое тяжело ранены. Уцелел только я. Перевязав товарищей, выбрался на шоссе. Под беспрерывным огнем противника удалось обезвредить 24 авиационные бомбы. Путь нашим танкам, самоходкам на Кёнигсберг был открыт.

– В Калининграде – бывшем Кёнигсберге – о подвиге старшего сержанта Булатова напоминает двухметровый обелиск из черного гранита. Какие чувства вы испытываете, зная, что вам при жизни установлен памятник, что вашим именем назвали улицу и школу?

– Чувство гордости и ответственности. Раньше ежегодно участвовал в торжествах по случаю окончания штурма города, в работе ветеранской организации. Теперь здоровье не позволяет отправляться в дальние поездки, но поддерживаю связи с ветеранами и горожанами, с которыми стали друзьями. А вообще, повторяю, жить одной войной нельзя, в обычной жизни много важного и интересного.

– И все-таки вы выбрали военную профессию.

– Когда война закончилась, решил демобилизоваться, но командир сказал, что нас, героев, направляют в военное училище. Так была решена моя судьба. После окончания Высшего Львовского военно-политического училища отбыл к месту службы – на Кунашир, самый южный из Курильских островов. В 1963 году окончил Военно-политическую академию имени В.И. Ленина. Служил в песках Туркмении, в архангельской тайге, в Прикарпатье, во многих других городах СССР. В Орловской области, например, разминировал те поля, которые сам же минировал во время войны. Из армии уволился в запас в 1973 году с должности заместителя командира мотострелкового полка по политической части, дислоцированного в Курске. Не жалею, что остался в армии. Если бы пришлось начать все сначала, выбрал бы такую же судьбу.

У памятника М.А. Булатову в г. Калининграде. Михаил Алексеевич с супругой Валентиной Федоровной

– Чего больше в вашем характере: военного или гражданского?

– Всего понемногу. «Гражданская» жизнь научила участвовать в общественной работе. Военная служба приучила к дисциплинированности, собранности, ответственности. В День Победы с удовольствием надеваю форму. Военнослужащих уважаю. Но испытываю досаду, когда вижу на улице солдата или офицера, недостаточно подтянутого. Ценю военную дружбу, которая скрепляет людей на долгие годы. Недаром говорят, что человек, прослужив в армии, другим становится. Правда, сейчас срок службы такой короткий, что новобранец порой не успевает освоиться.

– Как вы относитесь к современной молодежи?

– К сожалению, в нашу жизнь привнесено то, что несвойственно нам, изменились некоторые ценности, понятия. В молодых людях много наносного, но это до поры до времени. Я бы не обвинял их в непатриотичности. Они мужественно выполняли свой долг в Афганистане, Чечне, в Южной Осетии, достойно трудятся. Так что судить молодежь не берусь.

Вручение М.А. Булатову ордена Дружбы. г. Курск. 18 августа 2003 г.

– Михаил Алексеевич, каких принципов вы придерживаетесь в жизни?

– Честно служить, добросовестно выполнять гражданский долг, помогать людям. После увольнения из армии включился в работу курской секции Советского комитета ветеранов войны. Возглавлял городской совет ветеранов, позднее – областной. Объездил все районы, знал, чем люди живут. В моей семье главенствует принцип доброжелательности, уважения к личности. С женой Валентиной Федоровной мы вместе более 60 лет. Она – мой надежный тыл. Переезжала со мной из одного гарнизона в другой, мирилась с необустроенностью быта. По сути, одна воспитала дочерей, ведь я уходил ранним утром и возвращался поздно. Упреков не слышал от неё. У нас есть не только внуки, но и правнуки.

Продолжаю вести общественную работу. В ходе недавней предвыборной кампании входил в штаб общественной поддержки губернатора Александра Михайлова. Я член президиума областного совета ветеранов. Признан лауреатом первого конкурса общественного признания «Курская антоновка». В мае 2000 года был участником Парада ветеранов Великой Отечественной войны на Красной площади в Москве. Владимир Владимирович Путин вручал мне ордена Дружбы и Почета.

– Что для вас самое главное в настоящее время?

– Прожить после войны 70 лет – большой подарок судьбы. Надеюсь, что она предоставит мне возможность участвовать в торжествах, посвященных 70-летию Победы.

Галина ЧЕМОДУРОВА

Булатов, М.
Михаил Булатов: «Россия выдержит все» / М. Булатов ; беседовала Н. Глазкова. - Текст : непосредственный // Курск. - 2014. - 22 окт. - С. 7 : ил.

СПИСОК ЕГО РЕГАЛИЙ ВЕЛИК И УДИВИТЕЛЕН: ГЕРОЙ СОВЕТСКОГО СОЮЗА, КАВАЛЕР СРАЗУ ДВУХ ОРДЕНОВ КРАСНОЙ ЗВЕЗДЫ, ПОЧЕТНЫЙ ВЕТЕРАН ГОРОДА КАЛИНИНГРАДА (КСТАТИ, В ЭТОМ НАСЕЛЕННОМ ПУНКТЕ ЕСТЬ УЛИЦА И ШКОЛА, НОСЯЩИЕ ЕГО ИМЯ), ПОЧЕТНЫЙ ГРАЖДАНИН КУРСКОЙ ОБЛАСТИ И ГОРОДА КУРСКА, ЛАУРЕАТ ПРЕМИИ "КУРСКАЯ АНТОНОВКА"... И ПРИ ЭТОМ МИХАИЛ БУЛАТОВ НЕ ЗНАЛ О ТОМ, ЧТО У НАС С НИМ СОСТОИТСЯ ИНТЕРВЬЮ. "ОН НАСТОЛЬКО СКРОМНЫЙ ЧЕЛОВЕК, ЧТО ОЧЕНЬ НЕ ЛЮБИТ ГОВОРИТЬ О СЕБЕ", - СКАЗАЛИ МНЕ В КУРСКОМ ОБЛАСТНОМ СОВЕТЕ ВЕТЕРАНОВ ВОЙНЫ, ТРУДА И ПРАВООХРАНИТЕЛЬНЫХ ОРГАНОВ. НО, НЕСМОТРЯ НА ЭТО, ПОВОД ДЛЯ НАШЕЙ ВСТРЕЧИ БЫЛ САМЫЙ ЧТО НИ НА ЕСТЬ ВЕСОМЫЙ - 25 ОКТЯБРЯ МИХАИЛУ АЛЕКСЕЕВИЧУ ИСПОЛНИТСЯ 90 ЛЕТ!

МИХАИЛ БУЛАТОВ: «РОССИЯ ВЫДЕРЖИТ ВСЕ»

ОКОНЧИТЬ ШКОЛУ НЕ ДАЛА ВОЙНА

Будущий Герой Советского Союза родился в 1924 году в деревне Верхняя Санарка Челябинской области в семье Алексея Филипповича и Марии Андреевны Булатовых. Семья была многодетной, и когда началась Великая Отечественная война, двое старших братьев Михаила Алексеевича сразу ушли на фронт. Кстати, для одного из них это была уже вторая война.

Михаил даже десятилетку не успел окончить - пошел работать, потому что у мамы остались еще ребятишки, и их надо было содержать.

- Так что школу я оканчивал 33-летним мужчиной, в 1957 году, - рассказывает ветеран. - В то время у меня уже была семья - супруга и две дочери.

С 1940 по 1942 год Михаил Булатов работал телефонным мастером в городе Чимбай Каракалпакской АССР Узбекистана. А в 1942 году его призвали в армию и направили на учебу в Орловское пехотное училище, находившееся в эвакуации в городе Чарджоу Туркменской ССР, где будущий герой получил военную специальность сапера.

ПЕРВОЙ БЫЛА КУРСКАЯ БИТВА

В марте 1943 года Михаил был отправлен на фронт и зачислен в 235-ю стрелковую дивизию, в составе которой ему посчастливилось прослужить до конца войны.

Подразделение дислоцировалось возле деревни Вяжи на реке Зуша и принимало участие в боевых действиях на Курской дуге. В задачи старшего сержанта Булатова входило установление минно-проволочных заграждений и проведение инженерной разведки. С началом контрнаступления немцев Булатов наводил штурмовые мосты через Зушу. Иногда выбитые авианалетами звенья мостов саперам приходилось заменять собой.

- Как мы это делали? Брали доски на плечи, становились в воду и держали, пока все бойцы не перейдут, - вспоминает Михаил Алексеевич.

За участие в Курской битве Михаил Булатов был награжден орденом Красной Звезды.

На вопрос о том, что помогало ему и его товарищам держаться на фронте, ветеран отвечает просто:

- Если в физическом плане, то сама обстановка на войне заставляет человека быть собранным. А в духовном, пусть это звучит высокопарно, - желание выполнить свой священный долг для страны, к этому нас призывали старшие товарищи. Я считаю, что это внутренняя обязанность человека - быть преданным Родине, любить ее и делать то, что надо в этот момент, несмотря на опасности и трудности. И потом мы же видели и знали, какие зверства творит враг, пришедший на нашу землю. Безусловно, была ненависть к нему. Все это, вместе взятое, и делало нас собранными, готовыми к любой трудности.

- А о чем мечтали?

- Остаться в живых и вернуться домой. Стремление у каждого из нас было такое - закончить войну и жить по-человечески. Вот это мной двигало и до сих пор движет.

После северного фаса Курской дуги у молодого сапера была разведка боем под Витебском и орден Славы III степени; успешное выполнение боевой задачи в составе танкового десанта и орден Славы II степени; форсирование реки Лиелупе в Латвии - второй орден Красной Звезды. Наконец, штурм Кенигсберга - одной из самых неприступных крепостей того времени.

НЕ ДАЛ ВЗОРВАТЬСЯ 2,5 ТОННЫ ВЗРЫВЧАТКИ

Во время штурма Кенигсберга отделению Михаила Булатова была поставлена задача провести инженерную разведку шоссе "Кенигсберг - Раушен". Группа из четырех бойцов, включая самого Михаила Алексеевича, была обнаружена немцами и попала под обстрел.

- Двоих товарищей ранило, одного моего солдатика убило. Остался я один. Задача, конечно, осложнилась, но надо выполнять приказ, - вспоминает Михаил Булатов. - Передвигаясь по-пластунски под непрерывным огнем противника, обезвредил 24 авиационные бомбы, врытые в асфальт шоссе, которое вело к одному из фортов. Благодаря этому беспримерному подвигу танкам нашей армии была беспрепятственно открыта дорога к северо-западным воротам укрепленной до зубов немецкой крепости.

Как оказалось позже, он обезвредил 2,5 тонны взрывчатки. Страшно даже представить, сколько было бы жертв, если бы все взорвалось!

За этот подвиг Михаил Алексеевич был удостоен звания Героя Советского Союза. Звезду Героя ему, 20-летнему пареньку, вручил не кто иной, как командующий 3-м Белорусским фронтом маршал А.М. Василевский.

- Что вы чувствовали, когда узнали, что стали Героем Советского Союза?

- Сначала даже не осознал того, что со мной случилось. Ну воевал, как все, выполнял задание командования. Конечно, было чувство гордости, радости, благодарности за то, что командир оценил мое умение исполнять поставленную задачу.

- Михаил Алексеевич, а героизм в наше время - это что-то сверхъестественное или ему все же есть место?

- Недаром же говорят: "В жизни всегда есть место подвигу". И это высказывание постоянно подтверждается. После Великой Отечественной войны были локальные конфликты, и их участники - молодые люди - тоже проявляли себя как герои. Ведь сейчас у нас более 500 Героев России! Это говорит о том, что в нашей молодежи не умерла традиция самопожертвования. Вы знаете, я не люблю говорить о молодежи плохо. Да, встречаются некие отрицательные элементы, но они были всегда - и во время Великой Отечественной войны, и в Советском Союзе, - однако их единицы и говорить о них не стоит. Я думаю, что молодежь всегда проявит себя. А "ветерок в голове" быстро исчезает, когда начинаются первые суровые испытания.

УЛИЦА ИМЕНИ БУЛАТОВА

Четыре года назад властями и сходом жителей города Калининграда, или Кенигсберга, было вынесено решение присвоить одной из улиц имя Михаила Алексеевича.

Когда Александр Ярошук, глава города Калининграда, вручил ветерану на память табличку с названием улицы, Михаил Булатников сказал:

- Меня переполняет чувство гордости и благодарности за то, что эта улица названа в честь меня и моих солдат, которые здесь проходили. Буду своим потомкам передавать эту табличку. Время-то идет, мы-то не вечные.

Но это далеко не все! Как оказалось, именем Героя Советского Союза в Калининграде была также названа одна из школ. А не так давно имя Михаила Булатова было присвоено и курской гимназии № 6.

Кстати, в этом учебном заведении учатся внучки и правнучки ветерана.

И как не упомянуть о том, что за многолетнюю трудовую деятельность, участие в патриотическом воспитании молодежи Михаил Булатов удостоен двух высоких государственных наград - орденов Дружбы народов и Почета. Их вручил курянину Президент Владимир Путин.

ВРЕМЯ ОБЪЕДИНЯТЬСЯ

Общаясь со столь легендарным человеком, я не могла не задать ему вопрос о том, что нужно сделать руководству нашей страны для того, чтобы наши молодые люди обладали таким чувством патриотизма, как он в свои юные годы.

- Нужна постоянная патриотическая работа, а не разрозненные кампании, посвященные каким-то знаменательным датам. Так, подошла годовщина Курской битвы - начали вспоминать о ее участниках. Прошло празднество - снова тишина. Теперь 70-летие Победы впереди, - отвечает ветеран. - Мне кажется, что "Единой России", коль она взяла власть в свои руки, надо с другими партиями объединиться и улучшить идеологическую работу, особенно с молодежью. Это единение особенно необходимо сейчас - в обстановке, которая складывается в мире, когда со всех сторон идет какая-то ненависть к России, столько лжи произносится в ее адрес, столько несправедливых и унизительных замечаний.

- Михаил Алексеевич, а как вы думаете, современная Россия выдержала бы сейчас такую войну?

- Россия выдержит все. Ценой больших жертв, потерь, но выстоит. Ведь русский народ - особенный, он в самых трудных испытаниях всегда находил в себе мужество и волю. Кто только на нашу страну не нападал - ничего не получалось. Россия даже при конце света устоит, все погибнут, а она будет жива. И это не просто высокопарные слова, а моя убежденность как русского человека, не просто знающего историю, а сумевшего прикоснуться к ней, быть ее участником.

О СКРОМНОСТИ, КИНО И ЛЮБИМОЙ СУПРУГЕ

Услышав утвердительный ответ на вопрос о том, что он не любит юбилеи и похвалы в свой адрес, спрашиваю у Михаила Алексеевича о подарке, который бы обрадовал его.

- Самый большой подарок - это когда твой юбилей справляют вместе с тобой твои друзья, - замечает мой собеседник. - Те, с кем ты работал, кому доверял. Ценнее другого подарка нет. Я никогда не любил привязываться к чему-то материальному.

Когда же речь заходит о семье, то Михаил Булатов очень тепло отзывается о своей супруге Валентине Федоровне. Сколько всего пришлось пройти вместе с ним его верной подруге! Михаил Алексеевич сказал также о том, что Валентина Федоровна так похожа на одну из главных героинь известного кинофильма "Офицеры", кстати, самой любимой киноленты ветерана.

- Откуда бы я ни пришел или ни приехал, меня всегда ждал мир, любовь и покой, за что я очень благодарен супруге, - сказал, завершая наш разговор, Михаил Алексеевич.

Надежда ГЛАЗКОВА

ПАТРИОТИЧЕСКАЯ АКЦИЯ

Булатов, М.
Праздник Российской славы / М. А. Булатов. - Текст : непосредственный // Курск. - 2008. - 7 мая. - С. 5 : фот.

ОПЯТЬ НАСТУПАЕТ ТОТ ПАМЯТНЫЙ МАЙСКИЙ ДЕНЬ ВЕЛИКОЙ ПОБЕДЫ, ЯРКОСТЬ И ВОЗВЫШЕННОСТЬ КОТОРОГО С ГОДАМИ НЕ МЕРКНЕТ. НАПРОТИВ, С КАЖДОЙ ВЕСНОЙ, ВСЕ ДАЛЬШЕ ОТОДВИГАЯСЬ В ПРОШЛОЕ, ОН СТАНОВИТСЯ ЕЩЕ ПРОНЗИТЕЛЬНЕЕ И ДОРОЖЕ, ИБО УМЕНЬШАЕТСЯ ЧИСЛО ЕГО НЕПОСРЕДСТВЕННЫХ СВИДЕТЕЛЕЙ. ЗНАЧИТ, НЕТ НЫНЕ ВАЖНЕЕ И БЛАГОРОДНЕЕ ЗАДАЧИ - БЕРЕЧЬ ПОСЛЕДНИХ ВОИНОВ ВЕЛИКОЙ ОТЕЧЕСТВЕННОЙ ВОЙНЫ. СЕГОДНЯ У НАС В ГОСТЯХ ОДИН ИЗ НИХ - ГЕРОЙ СОВЕТСКОГО СОЮЗА, ПРЕДСЕДАТЕЛЬ ОБЛАСТНОГО СОВЕТА ВЕТЕРАНОВ МИХАИЛ БУЛАТОВ. С НИМ БЕСЕДУЕТ КОРРЕСПОНДЕНТ ГАЗЕТЫ НАТАЛЬЯ ЗАЙЦЕВА.

ПРАЗДНИК РОССИЙСКОЙ СЛАВЫ

- Михаил Алексеевич, примите наши самые горячие поздравления с праздником - Днем Победы. Крепкого вам здоровья, отличного настроения и благополучия. Вы - герой войны. И руководите организацией таких же, как вы, солдат Второй мировой. С каким настроением вы встречаете 9 Мая?

- Конечно, в приподнятом. Вы знаете, как он дорог тем, кто прошел дороги Великой Отечественной войны и вернулся в родные места живым и невредимым. Вот главное настроение, которое переживает Девятого мая каждый солдат-ветеран. Через два года мы будем отмечать 65-летие Великой Победы. Прошло столько лет, но неизменно в этот день переживаешь военное лихолетье с новой силой. Вспоминаешь друзей-однополчан, не доживших до победы и до нынешнего 9 Мая. Радует и то, что с годами величие подвига народа в этой войне не меркнет. День Победы остается всенародным и любимым праздником. Он отмечается широко и торжественно. Делегация из пятнадцати ветеранов-курян приглашена в Москву в качестве гостей на парад на Красной площади. Нынче он будет необычным: по главной площади страны пройдет военная техника.

А впереди у нас еще более волнующая дата - 65-летие Курской битвы. Подготовка к этому знаменательному событию идет полным ходом. Утвержден областной план мероприятий празднования юбилея. Определены расходы на подготовительные работы в сумме свыше 28 миллионов рублей. Наша ветеранская организация примет самое активное участие в празднике. Наметили мы и свои мероприятия: встречи с молодежью, учащимися, выступления в различных учебных заведениях, на вечерах и концертах.

- Совет ветеранов отметил в прошлом году 20-летие. Какие наиболее важные задачи сегодня стоят перед вами?

- По-прежнему первоочередной остается задача улучшения социального положения ветеранов, не только участников Великой Отечественной войны, но и других боевых действий. Сюда входит законодательное обеспечение защиты прав ветеранов и на этой основе улучшение качества их жизни, достойного положения в обществе.

С Президентом России Владимиром Путиным

Деятельность районных ветеранских организаций не только в нашей области, но и во всех регионах крайне затруднена и нуждается в действенной поддержке федеральных и местных органов власти. Это одно из главных направлений нашей сегодняшней работы. Накоплен большой опыт взаимодействия с молодежью. Наши ветераны несли и несут подрастающему поколению правду о военном подвиге русского народа. В период подготовки к юбилею обращаем внимание на школьные музеи и комнаты боевой славы. Помогали пополнить их фонды, оформить витрины в краеведческих музеях, посвященные ВОВ и Курской битве. В предстоящий период с участием воинских частей гарнизона будут проведены игры "Зарница", фестиваль военно-патриотической песни "Я люблю тебя, Россия". В период подготовки к празднованию нужно обратить внимание на увековечение имен героев и участников войны, павших, ушедших из жизни.

В нашей области очень много памятников времен Великой Отечественной войны. Они нуждаются в постоянном внимании, поддерживающем ремонте. И такие работы уже ведутся. Словом, дел у нас много, задачи многогранны.

Сегодня в Курской области проживают около тысячи участников Курской битвы и более 7200 ветеранов Великой Отечественной войны. Празднование юбилея будет тем памятнее, чем больше внимания будет уделено ветеранам, улучшению их социального положения. С этой целью в области проводится всероссийский рейд по индивидуальному обследованию условий жизни каждого ветерана войны, труженика тыла. В соответствии с планом подготовки к празднованию 65 годовщины победы на Курской дуге губернатором области подписано постановление, согласно которому каждому участнику Курской битвы выплатят единовременное пособие в размере 1800 рублей.

Мы с удовлетворением отмечаем, что в нашей области делается немало в рамках социальной поддержки ветеранов войны и труда. В прошлом году расходы на содержание домов-интернатов для престарелых составили более 130 миллионов рублей, на финансирование социальных учреждений по обслуживанию населения на дому направлено почти 250 миллионов рублей, на социальную поддержку ветеранов труда - 302,6 тысячи рублей. Только на оказание адресной помощи по газификации домовладений участников Великой Отечественной войны и неработающих одиноких пенсионеров выделено из областного бюджета свыше пяти миллионов рублей.

Одной из важных мер социальной поддержки явилось принятие закона "О ветеранах Курской области". Свыше 10 тысяч человек получат это звание, что даст им право на льготы и выплату пособий.

От имени президиума Совета ветеранов хочется поблагодарить всех глав администраций районов и городов области, их заместителей по социальным вопросам за внимание и помощь в работе, за поддержку советов ветеранов районов.

Мы рады, что находимся в строю и готовимся отметить предстоящий праздник День Победы и 65-годовщину победы в Курской битве - юбилей, который должен остаться в памяти ветеранов и всех жителей Курской области. Это будет праздник нашей гордости, чести, славы нашего народа.

От имени президиума Совета ветеранов войны и труда сердечно поздравляю всех курян, всех ветеранов с Днем Великой Победы! Желаю крепкого здоровья, счастья, семейного благополучия, больших успехов в патриотическом воспитании молодежи, новых достижений во всех сферах жизни во имя процветания нашей Родины.

Булатов, М.
Праздник со слезами на глазах / М. А. Булатов ; беседовала И. Славина. - Текст : непосредственный // VIP. - 2010. - № 2. - С. 8-9 : цв. ил.

ПРАЗДНИК СО СЛЕЗАМИ НА ГЛАЗАХ

**БУЛАТОВ Михаил Алексеевич.
Герой Советского Союза, кавалер двух орденов Красной Звезды, орденов Славы II и III степеней, «Дружбы» и «Почета» (награжден в послевоенное время), Отечественной войны I степени.
Полковник в отставке.
Почетный гражданин города Курска.
Председатель Курского областного совета ветеранов войны, труда, Вооруженных Сил и правоохранительных органов.
Счет фронтовым верстам он начал на родной курской земле, участвовал в битве на Огненной дуге.**

- Михаил Алексеевич, свой главный подвиг, за который были удостоены звания Героя, вы совершили в 20 лет. В мирное время это трудно представить, особенно в нынешние дни, когда сыновья долго остаются под родительской опекой.

- Это было в апреле 1945 года под Кенигсбергом во время прорыва обороны немецкой крепости. Отделение, которым я командовал, получило приказ разминировать шоссе Кенигсберг - Раушен, по которому должна была пройти стрелковая дивизия. Нас было четверо. Один сапер был убит, двое тяжело ранены. Я понимал, что теперь только от меня зависит успех операции. Под шквальным огнем выполнил боевую задачу и вывел из строя 24 бомбы. Орден Ленина и медаль «Золотая Звезда» через несколько дней мне вручил командующий третьим Белорусским фронтом маршал А.М. Василевский. Что касается нынешнего поколения, то, окажись оно в подобных обстоятельствах, тоже вело бы себя достойно. И это убедительно подтверждено событиями послевоенного времени в Афганистане и других «горячих» точках, где необходимо было отстаивать интересы Родины. Да, нам было суждено из детства сразу перейти в окопы, на передовую. А накануне войны родители нас тоже опекали, может, в меньшей степени, чем это делают нынешние мамы и папы. И к войне они нас тоже не готовили.

- За тот подвиг в Калининграде вам установлен обелиск, который можно считать еще одной наградой, а в канун юбилея вашим именем названа одна из улиц в этом городе.

- Этот обелиск, как и любой памятник, – признание подвига не одного человека, а всех, кто шел в атаку или разведку. Кто-то погиб, кто-то ранен. А все вместе мы делали трудную мужскую работу.

- Эстонский писатель Юхан Смуул сказал: на войне люди не только умирают, но и живут. Ваше поколение жило жизнью правильной.

- Очень правильные слова. В те годы мы были единым народом, и в самом кошмарном сне нам не могло присниться, что менее чем через 50 лет нашу большую Родину поделят на части и между фронтовиками пролягут государственные границы. Мы действительно жили правильно. Последнюю папиросу делили с друзьями, в бою поддерживали друг друга и дорожили воинской дружбой. Хоронили погибших, помогали раненым, ждали весточек из дома. В бою осваивали не только науку побеждать, но и науку выживать. Когда рядом со мной падал смертельно раненый солдат, я понимал, что эта пуля была и мне предназначена. Все мы, ветераны войны, постарели, наши встречи становятся все реже. Не всегда узнаем друг друга. А те, что погибли, остались в памяти навечно молодыми.

- Время идет, уходят из жизни ветераны, которых по праву называют совестью нескольких поколений.

- Это горькая реальность. Пять лет назад в Курской области проживали около десяти тысяч участников войны. Нынешний юбилей Великой Победы, даст Бог, встретят 5500. Всем нам уже за 80. Война – не единственное испытание, которое выпало на нашу долю. Многие фронтовики после войны остались служить в армии. Я из их числа. Так случилось, что пришлось очищать от мин поля, которые минировал накануне сражений. 65 лет прошло, давно нет уже фронтовых окопов, на месте кровопролитных боев хлеба стеной стоят. Еду по этим местам - сердце радуется. После войны фронтовики восстанавливали города и села, создавали семьи, растили детей. Мы еще долго носили военные гимнастерки и сапоги, а по ночам стонали от боли и проклинали войну. Но тяжелее всего было смотреть в глаза вдовам и сиротам. Нет нашей вины в том, что не все вернулись домой. Просто нам повезло чуть больше. Но как объяснишь это матери, потерявшей сыновей, вдовам, которым суждено было растить детей без отцов? К сожалению, государство так и не оценило сполна подвиг советской женщины в годы войны. Ей до сих пор не поставлен достойный памятник. А поставить надо бы на Поклонной горе из самого дорого материала. Впрочем, и фронтовики особым вниманием не избалованы. Лишь в последние годы государство, словно стремясь наверстать упущенное, приняло ряд очень важных решений, призванных обеспечить нормальную жизнь своим защитникам. Сегодня ветераны получают достойную пенсию. Путевки в санатории и дома отдыха, лечение в госпиталях, льготное обеспечение лекарствами – все это стало доступно для большинства. Президент России заверил, что к 65-летию Победы все участники войны получат благоустроенные квартиры. К великой радости ветеранов прекратились нападки на армию, профессия защитника Родины вновь становится почетной. Да и споры о том, какой вклад внесла наша страна в разгром фа-

шистов, почти сошли на нет. Хотя попытки переписать историю войны все еще предпринимаются. Как председатель ветеранской организации области хочу подчеркнуть, что администрации Курской области и районов, депутаты областной Думы не обделяют вниманием участников войны. И примеров тому очень много.

- Михаил Алексеевич, сыновья, а потом и внуки фронтовиков изучали историю войны не только по учебникам, но и по рассказам ее участников. И это была правда без прикрас.

- Как мог бы приукрасить войну, скажем, замечательный писатель Владимир Некрасов? Участник Сталинградской битвы, он на собственной судьбе прочувствовал неотвратимый ужас этой кровавой бойни, ему не надо рассказывать, как героически вели себя под Сталинградом вчерашние школьники, молодые командиры – он воевал рядом с ними. Для меня его повесть «В окопах Сталинграда» - самая правдивая книга о войне. Конечно, уроки войны будут осмысливать и после нас, появятся новые документы, воспоминания, книги, фильмы. Но затронут ли они сердца читателей и зрителей, если не пройдут через сердца создателей, не впитают фронтовую боль, радость, разочарование, веру, надежду? И не случится ли с ними то, что случилось с песнями военных лет: много песен хороших и разных написали современные поэты и композиторы, но ни одна не берет за душу так, как «Землянка».

- Михаил Алексеевич, в последние месяцы вы побывали во многих районах области. Как живут сельские ветераны? В чем нуждаются?

Есть такая профессия...

- По-разному живут. Те, кто окружен заботой близких – детей, внуков, на болезни жалуются меньше. После того, как был принят закон, дающий право ветерану войны получать две пенсии – военную и трудовую, жалоб на материальное положение почти нет. Беда в другом. Среди ветеранов, а также вдов много одиноких людей. Дети и внуки просто-напросто забыли стариков. А одиночество в таком возрасте самая страшная вещь на свете. Ночи длинные, думы разные, обиды горькие…

Тяжело тем, кто живет в небольших отдаленных деревеньках, хуторах, где нет не то что врача, но порою даже медицинской сестры, куда продукты завозят раз в неделю. Чтобы помочь таким людям, была организована специальная акция. По графику в такие деревеньки приезжают медицинские работники, которые проводят осмотр стариков. Кому-то помощь оказывают на месте, нуждающихся в длительном лечении направляют в стационары. Проблемы обеспечения продуктами питания решаются совместно с местными органами власти, которые договорились с предпринимателями и организовали завоз продуктов по графику. Это не разовое мероприятие. Одинокие сельские ветераны и после праздника не будут забыты. Другое дело – неблагодарные дети и внуки. Но тут мы бессильны что-либо сделать. Это, как говорится, дело совести каждого.

- 9 мая в Москве пройдут большие юбилейные торжества, в которых примут участие ветераны из всех регионов. Вы поедете?

- Нет, на этот раз я останусь дома. Будем чествовать своих ветеранов. В Курске состоится парад. Очень надеюсь, что на гостевых трибунах будет много участников войны. Каждый накануне праздника получит подарок. Я от имени всех членов областного совета ветеранов желаю участникам войны здоровья. Мы не зря прожили долгую жизнь. Многое успели сделать. Конечно, и после войны без потерь не обошлось. Но не потеряли главное – любовь к Родине, которая нас призвала в 41-м на подвиг, чтобы отстоять свободу и независимость. И мы выполнили ее наказ.

Инна СЛАВИНА

Фронтовики надели ордена

Булатов, М.
Фронтовикам, прежде всего, нужно ваше внимание! / М. А. Булатов ; беседовала Н. Сургина. - Текст : непосредственный // Курск. - 2010. - 5 мая. - С. 7 : фот.

ФРОНТОВИКАМ, ПРЕЖДЕ ВСЕГО, НУЖНО ВАШЕ ВНИМАНИЕ!

С таких слов началась моя беседа с председателем областного Совета ветеранов войны и труда, Героем Советского Союза Михаилом БУЛАТОВЫМ.

Надо заметить, что разговор получился не из легких. Не зря говорят: День Победы - этот праздник со слезами на глазах. С одной стороны, в преддверии 65-й годовщины Победы в Великой Отечественной войне проделана серьезная работа. С другой - ветеранов становится все меньше, а успеть сделать надо еще так много. На сегодняшний день Совет ветеранов совместно с администрацией области озабочен решением, пожалуй, одной из наиболее важных задач: обеспечение жильем ветеранов Великой Отечественной войны. В прошлом году Курская область одной из первых в стране завершила программу переселения ветеранов, нуждающихся в улучшении жилищных условий, вставших на учет до 1 марта 2005 года. Теперь формируются новые списки. Как продвигается работа в этом направлении?

- На сегодняшний день в списке на улучшение жилищных условий значится около 1200 человек. На минувшей неделе 136 из них получили ключи от новых квартир. Надо заметить, что формирование списка идет очень непросто, особенно в районах. Однако благодаря слаженной работе администрации области и глав муниципальных образований все вопросы решаются оперативно.

Вручение ключей от новых квартир перед 9 Мая - значительное событие для ветеранов. Ведь многие из них, особенно в сельской местности, проживают в ужасных условиях: зачастую в домах нет ни газа, ни воды, все удобства - на улице. К сожалению, этой проблемой стали заниматься только сейчас, когда многих ветеранов уже нет в живых. И те, кто получает жилье сегодня, сквозь слезы радости сетуют, что десять лет назад им это было гораздо нужнее. И тем не менее, когда сообщаешь ветерану, что он получит жилье, человек будто рождается заново.

В АВГУСТЕ 2006 ГОДА, КОГДА МЫ ОТМЕЧАЛИ 65 ЛЕТ КУРСКОЙ БИТВЫ, НАС БЫЛО СЕМЬ С ПОЛОВИНОЙ ТЫСЯЧ, СЕЙЧАС - НА ДВЕ ТЫСЯЧИ МЕНЬШЕ. ПОЭТОМУ И ПРЕЗИДЕНТ, И ПРАВИТЕЛЬСТВО ОБЛАСТИ СДЕЛАЛИ ПОДДЕРЖКУ УЧАСТНИКОВ ВОЙНЫ ОДНИМ ИЗ ПРИОРИТЕТНЫХ НАПРАВЛЕНИЙ РАБОТЫ.

- Расскажите о самом торжестве. Я знаю, что двое курских ветеранов отправятся на Парад Победы в Москву. Сложно было сделать выбор, кто именно поедет?

- Да, потому что в 2010 году количество участников от регионов ограничено двумя. Раньше делегации были в десять раз больше. Дело все в том, что в этом году в столицу для участия в параде приглашено большое количество иностранных гостей. Курскую же область будут представлять генерал Михаил Овсянников и полковник Леонид Коновалов. Оба прошли войну от первого до последнего сражения, имеют много наград. Таких в области сегодня осталось совсем не много.

Что касается парада в Курске, то в нем будут участвовать 60 ветеранов, их провезут на трех машинах. Все они будут в военной форме, которую им специально выдали для участия в параде. Большинство же героев праздника будут присутствовать в качестве зрителей.

А еще в марте и апреле как в городах, так и в районах области прошли торжественные церемонии вручения всем участникам войны, труженикам тыла, блокадникам, узникам лагерей медалей "65 лет Победы". К тем, кто не мог самостоятельно прийти за наградой, представители администраций и Совета ветеранов приезжали домой. Двести курских ветеранов получили медали "За освобождение Белоруссии".

- Михаил Алексеевич, а какой война осталась в вашей памяти?

- Война - это большое испытание, которое отняло много моральных, духовных и физических сил. Беспокойство за оставшихся в тылу родных, ежедневный риск на передовой. И в то же время именно тогда я научился ценить дружбу. В памяти много светлых воспоминаний о друзьях, многих из которых уже нет с нами. А с теми, кто жив, я переписываюсь. С некоторыми нас разделили неожиданно появившиеся государственные границы, политические конфликты, отправить письмо в другую страну стало дорогим удовольствием. Я не могу сказать, что мне до сих пор снятся события тех лет. Но иногда, особенно в преддверии праздников, они болезненно всплывают в памяти.

До сих пор удивительно, что обычную солдатскую работу приравняли к подвигу, награждают орденами и медалями за то, что мы считали своим человеческим долгом. Особенно мне дорога награда Героя Советского Союза. Всю жизнь я прошел с ней, стараясь не посрамить этого звания.

- В Калининграде в вашу честь назвали улицу. Какой подвиг вы совершили?

- Тогда я считал это своей обычной работой. Я разминировал единственную дорогу, ведущую к Калининграду. Благодаря этому удалось сохранить сотни солдатских жизней и обеспечить прорыв наших войск.

Еще в 1995 году на одной из улиц этого города поставили обелиск с моей фамилией и описанием совершенного мной поступка. А к 65-летию Победы калининградские власти решили переименовать улицу Фортовую в улицу имени Михаила Булатова. Но я вам повторю то, что сказал калининградцам: улица названа не только в честь меня, но и в честь всех солдат, когда-то воевавших там.

- И, наверное, всем фронтовикам будет приятно услышать ваши поздравления...

- Прежде всего, хочется пожелать здоровья. У ветеранов сейчас все есть: две пенсии - трудовая и фронтовая, поэтому материально они обеспечены. Все, что им нужно, - это внимание и забота. Некоторые из их одиноки, живут в деревнях и селах, на отшибе, где нет ни связи, ни почты... Общение с каждым человеком для них - праздник. Поэтому не забывайте тех, кто нуждается в вашей доброте и помощи.

Надежда СУРГИНА

Демченко, А.
День Победы глазами курян / А. Демченко. - Текст : непосредственный // Друг для друга. - 2015. - 5 мая. - С. 7 : цв. ил.

День Победы глазами курян

На этой неделе наша страна отметит 70-летие Победы в Великой Отечественной войне. Мы пообщались с курскими ветеранами, они рассказали, как встретили 9 мая 1945-го.

ИЗ ПЕРВЫХ УСТ

Бить врага до конца

Михаил Булатов был призван в армию в 42-м году. Во время войны служил в саперном подразделении 235-й стрелковой дивизии, в его составе прошел Великую Отечественную. Михаил Алексеевич участвовал в Курской битве, сражался в Белоруссии и Латвии. Был командиром отделения, дослужился до старшего сержанта. Звезду Героя Советского Союза получил в 20 лет: на дороге «Кенигсберг – Раушен» (Восточная Пруссия) Булатов в одиночку обезвредил 24 авиабомбы.

Для Героя Советского Союза Михаила Булатова война продолжалась до 14 мая

«О Победе нам объявили, но для нас бои продолжались до 14 мая, – рассказывает курянин. – Бились в районе Данцига, бои были нелегкие, многих не стало, но нам была поставлена задача бить врага до конца, и мы с ней справились».

После войны продолжил службу, окончил высшее военно-политическое училище во Львове, вечернюю школу рабочей молодежи и Военно-политическую академию имени Ленина. В начале 70-х в звании полковника уволился из армии, переехал в Курск. Одна из улиц Калининграда названа в честь курянина, также имя героя присвоено местной школе и курскому лицею №6.

Будем дружны с союзниками

Иван Чернышев ушел на фронт 17-летним юношей в феврале 1943 года. После учебы в школе младших командиров получил звание сержанта, командовал отделением автоматной роты 322-й стрелковой дивизии 1085 полка, после служил в артиллерии. Участник Курской битвы, воевал под Черниговом, освобождал Киев, бился с врагом на территории Польши, Чехословакии, Германии.

«День Победы я встретил под Дрезденом, – вспоминает Иван Иванович. – Берлин на тот момент уже был окружен, было объявлено, что немцы сдались. В это же время узнали, что в Чехословакии находится чуть ли не миллионная армия, которая еще сопротивляется. Нас сразу же перебросили туда. Уже к 11 мая врага стали пленить и война для нас закончилась. Радости было много, все кричали «Ура! Победа!», у кого что было сразу достали, стали отмечать. Тут же узнали, что рядом на Эльбе стоят союзники. Между собой говорили, что теперь мы, американцы и англичане будем дружны, что будет мир во всем мире».

После демобилизации Чернышев вернулся домой, в 46-м году поступил на службу в уголовный розыск. В милиции проработал 30 лет, покинул органы в звании майора.

Иван Чернышев бился с врагом на территории Польши, Чехословакии, Германии

Догнать Штернера

Петр Михин отправился на войну в июне 1941 года. В то время был студентом третьего курса Ленинградского пединститута имени Герцена. Пройдя обучение в артиллерийском училище, получил звание лейтенанта, сражался в рядах 52-й стрелковой дивизии, воевал под Ржевом, участник Курской битвы, форсировал Днестр. Во время службы Петр Алексеевич командовал батареей, дивизионом. Участвовал в освобождении Румынии, Болгарии, Югославии, Венгрии, Австрии, Чехословакии. После разгрома Третьего рейха продолжил воевать в Монголии и Китае, дошел до Порт-Артура.

Артиллерист Петр Михин попал в армию с первых дней войны

«Мы стояли под Прагой, и немцы очень сильно сопротивлялись. И вдруг вечером 8 мая наши радисты сообщили, что Германия капитулировала, – рассказывает Михин. – Мы обрадовались, ждали, что противник прекратит огонь, а он продолжал огрызаться. А тут только завезли снаряды, причем очень много. Ну, думаю, коль не отходят, белый флаг не поднимают, угощу их напоследок, заодно избавляюсь от снарядов. Открыл сильный огонь. Звонит командир полка: «Ты что?! С ума сошел?! А ты знаешь, что немцы, которые стоят против нас, не думают сдаваться!» А это были остатки группировки генерала Штернера, они все пытались прорваться на Эльбу к американцам. Утром 9 мая комполка приказал готовиться к наступательным боям. Мы прошли километров пять и встретили сопротивление. Воодушевленные Победой открыли огонь, оттеснили врага и прошли дальше, километров 80 преследовали противника. Ночью 12 мая наши разведчики доложили, что немцы ушли. 13 мая мы вернулись на старое место и начали праздновать».

Петр Алексеевич – подполковник в отставке, Заслуженный учитель России, Почетный гражданин Ржевского района и города Соледар Донецкой области. Включен в книгу «Лучшие люди России», лауреат премии общественного признания «Курская антоновка». Писатель, автор нескольких автобиографических книг о Великой Отечественной войне, которые вышли как в России, так и зарубежом.

Салют Победы

Когда началась война, Роза Долганова училась в 10-м классе. Страшная весть застала на республиканских соревнованиях по легкой атлетике, которые проходили в Иваново. Десятиклассники пошли в военкомат, но там отказали в отправке на фронт, мол, еще молодые. Впрочем, спустя три месяца пришли повестки, всех посадили в товарный поезд и увезли в Чебоксары. Роза Петровна оказалась в школе связистов, здесь училась до лета 42-го, получила специальность телеграфиста-механика. Служила в звании ефрейтора, вместе с 81-м отдельным полком связи, а потом и 35-м Витебским отдельным полком прошла Белоруссию, Прибалтику, участвовала во взятии Кенигсберга. «Когда освобождали Белоруссию, думали, дойдем до наших границ, выбьем врага и война закончится, а все вышло иначе. Но уже тогда чувствовалось, что еще чуть-чуть и обязательно победим... Мы двигались по берегу Балтийского моря, здесь нас и застала весть о Победе. Была сумасшедшая ночь с 8 на 9 мая, никто не спал, все выскочили на улицу, люди обнимались, стреляли в воздух из винтовок, ракетниц. Это был наш салют Победы».

Роза Долганова ушла на фронт десятиклассницей

Всю свою жизнь Роза Петровна посвятила спорту, выступала за общество «Динамо» в Перми, а потом и в Курске, работала тренером по баскетболу. Мастер спорта, судья республиканской категории, Почетный динамовец России.

Бочка спирта

Евгений Шевченко сражался в рядах Красной Армии с февраля 1943 года. Награжден орденом Отечественной войны I степени, двумя медалями «За отвагу», «За участие в словацком восстании», «За штурм перевала Дукля». Служил в 105-м гвардейском полку 34-й гвардейской дивизии, после во взводе разведки 12-й минометной бригады. Воевал на Донбассе, в Карпатах, Польше, дошел до столицы Германии.

Солдаты-победители возвращаются домой. Фото из архива Евгения Шевченко

«Мы находились южнее Берлина, и нам дали команду срочно двигаться в Прагу, там поднялось восстание, – вспоминает Евгений Матвеевич. – Ночью остановились, я заступил на пост. Через дорогу от меня были радисты, и вот один из них выбегает и дает большую автоматную очередь в воздух. Я ему: «В чем дело?!», он: «По радио сказали, войне конец!» Я сменился и побыстрее к своим, а они уже бочку со спиртом где-то нашли! Утром поехали дальше, нас встретила чехословацкая делегация: впереди шла девушка, пела песни, жала всем руки, люди же несли красное знамя».

После войны фронтовик работал строителем, трудился в тресте «Курскрудстрой», возводил молодой Железногорск.

Александр ДЕМЧЕНКО

ПАРАД ДЛЯ ГЕРОЯ: ВСТРЕЧИ, НАГРАДЫ, ПОЗДРАВЛЕНИЯ

Демченко, А.
Курский фронтовик получил награду из рук Президента / А. Демченко. - Текст : непосредственный // Друг для друга. - 2015. - 24 фев. - С. 2 : цв. ил.

Курский фронтовик получил НАГРАДУ ИЗ РУК ПРЕЗИДЕНТА

На прошлой неделе Президент России Владимир Путин вручал ветеранам Великой Отечественной войны юбилейные награды. Курскую область на встрече с главой государства представлял Герой Советского союза Михаил Булатов. Церемония состоялась 20 февраля в Большом Кремлевском дворце.

В Кремль на торжественное награждение памятной медалью «70 лет Победы в Великой Отечественной войне 1941–1945 годов» пригласили 30 ветеранов. География обширна: Ингушетия, Чечня, Краснодар, Карелия, Волгоград, Белгород... Среди фронтовиков – участники значимых сражений: Курской и Сталинградской битв, битвы за Кавказ, обороны Ленинграда и Москвы, Герои Советского Союза, полные кавалеры ордена Славы...

Несмотря на возраст виновники торжества подходили к президенту без посторонней помощи, а некоторые по-боевому чеканили шаг. Ветераны старались перебросить с президентом парой фраз. «Как приятно было сейчас услышать замечательные слова: «Привет от динамовцев Ленинграда», – приводит слова Путина пресс-служба Кремля. – В строю ветераны! Одному из награжденных говорю: «Не знаю прямо, куда Вам вешать медаль». Он мне так строго отвечает: «Найдете куда».

Из Курска на награждение поехал Герой Советского Союза Михаил Булатов. Имя Михаила Алексеевича носят улица и школа в Калининграде, а также курский лицей №6.

Владимир Путин вручил Михаилу Булатову медаль «70 лет Победы в Великой Отечественной войне»

«Я передал президенту «спасибо» от курских ветеранов, поблагодарил за его работу, за то, что грамотно отстаивает интересы страны. Ну и, конечно, пожелал ему здоровья, благополучия...» – рассказал «ДДД» Булатов. Михаил Алексеевич отметил, что после официальной части Верховный главнокомандующий лично пообщался с каждым ветераном.

Александр ДЕМЧЕНКО

Измайлова, В.
Президент РФ наградил медалью ветерана / В. Измайлова. - Текст : непосредственный // Регион 46. - 2015. - 24 фев. - С. 2 : ил.

К ПРАЗДНИКУ

Президент РФ наградил медалью ветерана

20 февраля в Георгиевском зале Большого Кремлевского дворца президент России Владимир Путин награждал медалью «70 лет Победы в Великой Отечественной войне 1941-1945 годов» 30 ветеранов из разных субъектов Российской Федерации.

Курскую область на торжественной церемонии награждения представлял Герой Советского Союза, участник Курской битвы, почётный гражданин городов Курска и Калининграда Михаил Алексеевич Булатов.

Награждение в столице России положило начало праздничным мероприятиям, посвященным 70-летию Победы в Великой Отечественной войне.

Виктория ИЗМАЙЛОВА

Панкратов, И.
В честь юбилея / И. Панкратов. - Текст : непосредственный // Курск. - 2018. - 11 июля. - С. 15

В честь юбилея

Министр культуры Владимир МЕДИНСКИЙ поблагодарил нашего земляка, Героя Советского Союза Михаила БУЛАТОВА, за вклад в победу над фашизмом.

Он вручил Михаилу Алексеевичу редкое подарочное издание военных карт сражений Великой Отечественной войны. Фронтовика чествовали в столичном Музее Победы на Поклонной горе в ходе заседания оргкомитета по празднованию 75-летия Курской битвы.

93-летний ветеран начал свой боевой путь на Огненной дуге. В 1943 году он сражался на ее северном фасе в составе саперного подразделения, за что награжден орденом Красной Звезды. Михаил Алексеевич - последний из ныне живущих в нашем регионе ветеранов войны, удостоенных за боевые подвиги звания Героя Советского Союза.

Несмотря на почтенный возраст, Михаил Булатов активно участвует в общественной жизни: встречается со школьниками, молодыми людьми, которым предстоит служить в армии, дает интервью журналистам. Он желанный гость на областных культурно-массовых и патриотических мероприятиях.

Во время заседания оргкомитета ветеран отметил, что значение Курской битвы невозможно переоценить. «Президент России Владимир Путин впервые принял решение о праздновании такой даты. Тем самым он повысил ее значение, привлек внимание именно к этому событию военной истории. Сегодня мы обсуждали, что уже сделано и еще предстоит выполнить, чтобы 75-я годовщина победы в Курской битве, открывшей нам дорогу на Берлин, прошла на достойном уровне и порадовала ветеранов», - подчеркнул Михаил Алексеевич.

В обсуждении юбилея вместе с другими делегатами участвовал также губернатор Александр МИХАЙЛОВ. Выступая на собрании, он подчеркнул, что наша область активно готовится к 75-летию одного из ключевых сражений Великой Отечественной войны: приводятся в порядок мемориалы, организуются памятные, торжественные, культурно-массовые тематические мероприятия, конкурсы, конференции и выставки. Кроме того, уделяется большое внимание улучшению социально-экономических условий жизни ветеранов.

12 июля на северном фасе Курской дуги, в Поныровском и Фатежском районах, состоится областной праздник. На новом мемориале «Тепловские высоты» откроют памятник пехотинцу, в Поныpях пройдут митинг и шествие ветеранов, участников Курской битвы, их родственников из разных регионов России.

Основные торжества запланированы на 22-23 августа в Курске. Ожидаются делегации из 50 регионов России, Харькова, Германии и Чехии. Торжественные церемонии состоятся на мемориалах «Памяти павших в годы Великой Отечественной войны 1941-1945 годов» и «Курская дуга». В областном драматическом театре перед гостями праздника выступит легендарный ансамбль песни и пляски Российской Армии имени А.В. Александрова. В военном параде войск Курского гарнизона и Западного военного округа примут участие 1500 человек, 97 единиц моторизованной и авиатехники. Также в программе - фронтовой обед для ветеранов, марш-парад духовых оркестров, праздничный концерт и салют на Красной площади.

Илья ПАНКРАТОВ

Владимир Мединский вручает Герою Советского Союза Михаилу Булатову Атлас Победы

Президент поздравил нашего ветерана : Михаил Булатов получил очередную награду от Владимира Путина. - Текст : непосредственный // Курские известия. - 2015. - 24 фев. - С. 3 : ил.

Президент поздравил нашего ветерана

Михаил Булатов получил очередную награду от Владимира Путина

Накануне Дня защитника Отечества глава государства встретился с ветеранами Великой Отечественной войны и вручил им юбилейные медали «70 лет Победы в Великой Отечественной войне 1941–1945 годов».

По информации пресс-службы администрации Курской области, торжественная церемония проходила в Георгиевском зале Большого Кремлёвского дворца. Приглашение получили 30 ветеранов из разных регионов Российской Федерации. Это Герои Советского Союза и участники значимых сражений.

Наш регион представлял Герой Советского Союза, участник Курской битвы, почётный гражданин городов Курска и Калининграда Михаил Алексеевич Булатов. Напомним, наш ветеран уже не первый раз встречается с президентом. 22 мая 2007 года в Кремле Путин вручил Булатову орден Почёта.

Тарков, В.
Золотые яблоки за добрые дела / В. Тарков. - Текст : непосредственный // Курск. - 2016. - 17 фев. - С. 4-5 : ил.

ЗОЛОТЫЕ ЯБЛОКИ

"ШЕСТНАДЦАТЬ ЛЕТ - ЭТО ПОЧТИ СОВЕРШЕННОЛЕТИЕ. Я ОЧЕНЬ РАД, ЧТО МЫ ПРИБЛИЖАЕМСЯ К ЭТОЙ ДАТЕ. С САМОГО СВОЕГО ОСНОВАНИЯ КОНКУРС НЕ ПРЕТЕРПЕЛ ПОЧТИ НИКАКИХ ИЗМЕНЕНИЙ, А ЭТО ЗНАЧИТ, ЧТО "КУРСКАЯ АНТОНОВКА" - ЗНАК КАЧЕСТВА", - СКАЗАЛ ПРЕДСЕДАТЕЛЬ ОРГКОМИТЕТА И ЖЮРИ, ЗАСЛУЖЕННЫЙ МАШИНОСТРОИТЕЛЬ РОССИИ АЛЕКСАНДР РЫКОВ.
ЦЕРЕМОНИЯ НАГРАЖДЕНИЯ ПРОШЛА В КИНОЦЕНТРЕ ДУХОВНОЙ КУЛЬТУРЫ ИМЕНИ ЩЕПКИНА. ЗА ВЫДАЮЩИЕСЯ ОБЩЕСТВЕННЫЕ ДОСТИЖЕНИЯ СТАТУЭТКУ В ФОРМЕ ЯБЛОКА ПОЛУЧИЛИ 15 НАШИХ ЗЕМЛЯКОВ. СРЕДИ НИХ ПИСАТЕЛИ И ПОЭТЫ, ВОЕННЫЕ И БИЗНЕСМЕНЫ, ВРАЧИ, ПЕДАГОГИ И УЧЕНЫЕ.

В номинации "ЧЕСТЬ И ДОСТОИНСТВО" победителем стал генерал-майор артиллерии в отставке Виктор БАТЮНИН.

В 1941 году 9-летний Витя вместе со своей тетей поехал в Ленинград на летние каникулы. Вскоре началась война, и мальчик вынужден был там остаться. До снятия блокады он оставался воспитанником 3-й зенитной артиллерийской батареи зенитного артиллерийского полка. Заряжал ленты, подносил снаряды к 37-миллиметровым пушкам, выполнял поручения командиров. В 1944 году Виктор Иванович вернулся на малую родину, в поселок Конышевка Курской области. Вместо дома увидел развалины, он был сожжен во время боев на Курской дуге. В 1947 году стал работать инструктором РК ВЛКСМ в поселке Конышевка. В 1953 году призван в ряды Вооруженных сил СССР. Прошел путь от матроса до генерала. В 1976 году ему присвоено звание "генерал-майор артиллерии". В январе 1980 года назначен командиром Краснознаменного Ленинградского корпуса ПВО. В 1991 году уволен из рядов Вооруженных сил СССР. С июня 1991 по 2003 год работал в органах власти.

"ДОБЛЕСТЬ И СЛАВА" - полковник Руслан КУПЧИН, командир авиагруппы "Курск".

Руслан Васильевич родился и вырос в семье военного. В его сознательная жизнь - это истребительная авиация и служение Отечеству. По окончании средней школы в 1986 году поступил в Качинское высшее военное авиационное училище. Лейтенантскую службу начинал в Казахстане, затем в Забайкалье, где прослужил более 15 лет, пройдя путь от летчика до командира отдельной эскадрильи. В 2001 году окончил Военно-воздушную академию имени Юрия Гагарина. С декабря 2010 г. командует авиагруппой "Курск". Новая техника, высокий потенциал молодого коллектива, опыт и знания полковника Купчина - удачное сочетание. Не случайно пилоты авиагруппы регулярно участвуют во всероссийских и международных соревнованиях профессионального мастерства, где занимают призовые места.

"МУДРОСТЬ И ОПЫТ" - директор Курского областного социального приюта для детей и подростков Валентина ТОРУБАРОВА.

Рабочий стаж Валентины Алексеевны более 40 лет. О ней с благодарностью отзываются ученики, а многие детишки и вовсе зовут ее второй мамой. После окончания педагогического института Валентина Торубарова работала учителем истории в поныровской школе, а потом и возглавила ее. Именно она стояла у истоков создания школьного музея боевой славы, активисты которого уже не один год успешно занимаются поисковой работой. Более 10 лет назад в Поныровском районе был создан приют для детей, бессменным руководителем которого является Валентина Торубарова. Благодаря ее стараниям воспитанники обретают новые семьи. Валентина Алексеевна ведет активную общественную работу и возглавляет районное отделение "Союза женщин России". Организация участвует в социальных проектах: "Возрождение семьи", "Юридическая клиника", "Молодая семья" и других.

"ЛИЦО БИЗНЕСА" - фермер Виталий БУРУХИН, директор ООО "Сапфир".

Фермерское хозяйство "Сапфир" для Хомутовского района - надежда и опора. Тут представлено почти все животноводство района, а сбор зерна составляет треть от общерайонного. В хозяйстве работает и четверть всего трудоспособного населения. Виталий Анатольевич не только грамотный руководитель, но и человек с активной жизненной позицией. Он участвует в муниципальных программах развития, помогает в строительстве дорог, оказывает содействие патриотическому воспитанию молодежи.

"БЛАГОТВОРИТЕЛЬ ГОДА" - директор филиала ОАО "Концерн Росэнергоатом" "КУРСКАЯ АТОМНАЯ СТАНЦИЯ" Вячеслав ФЕДЮКИН.

В 2015 году Курская атомная станция выработала рекордные 30 миллиардов кВтч электроэнергии. Но не одними высокими показателями производства славится профессиональный коллектив опытных атомщиков. Не забывают на станции и о социальной составляющей. Это не только высокие зарплаты сотрудников и забота о персонале. Являясь одним из самых крупных налогоплательщиков региона, предприятие активно занимается благотворительностью. В прошлом году на хорошие дела Курская АЭС потратила 10 миллионов рублей. Возглавляет предприятие наш земляк, уроженец Льговского района Вячеслав Федюкин. Вся его трудовая деятельность связана с городом Курчатовом и атомной станцией. Сюда он впервые пришел в 1984 году после окончания Курского политехнического института. Начинал работать оператором реакторного цеха, прошел все ступени до заместителя главного инженера, а потом возглавил градообразующее предприятие. В августе 2011 года, встав у руля АЭС, Вячеслав Александрович продолжил славные благотворительные традиции курских атомщиков.

"ПУБЛИКАЦИЯ ГОДА" - краеведческий четырехтомник "История селений Железногорья". Авторы Геннадий АЛЕКСАНДРОВ и Сергей СУРГУЧЕВ.

История селений Железногорья - это четырехтомник, авторы которого - местные краеведы. Они занялись исследованием истории родного края совершенно случайно. Началось все с того, что Сергей Сургучев начал исследовать генеалогическое древо своей семьи, репрессированной в 30-е годы прошлого века. За советом обратился к Геннадию Александрову, потом начали изучать вопрос и уже не могли остановиться. В книгах собраны данные о селениях, часть из которых уже не существует. Тем не менее в каждом из них написана отдельная статья. Таких фундаментальных исследований по истории района ранее не издавалось.

"ИНВЕСТОР ГОДА" - руководитель ООО "Агропромкомплектация" Сергей НОВИКОВ

Предприятие - одно из крупнейших в стране по производству мясомолочной продукции. Производственные показатели холдинга ощутимо превышают общероссийские и не уступают европейским. Объемы региональных инвестиций достигли миллиардов рублей. Компания включает в себя несколько предприятий: агроферма, свинокомплекс, элеваторы, комбикормовые заводы и другие. Здесь трудятся больше 4000 человек. Холдинг занимает 7-е место в России по производству свинины, является активным участником программы импортозамещения. По словам губернатора Курской области Александра Михайлова, в лице "Агропромкомплектации" регион получил ответственного и надежного партнера, готового в срок выполнять взятые на себя обязательства.

ЗА ДОБРЫЕ ДЕЛА

В номинации "СОБЫТИЕ ГОДА" в Курской области названо открытие мемориального комплекса "Тепловские высоты" в Поныровском районе в год 70-летия Победы в Великой Отечественной войне. От имени ветеранов и участников Курской битвы награду принял Герой Советского Союза Михаил Булатов.

Здесь насмерть стоял советский солдат, не позволив фашистам ворваться в Курск. На территории Поныровского и соседнего Фатежского районов проходила кровавая схватка наших воинов и отборных сил вермахта. Ценой собственной жизни и беспримерного мужества воинов враг был остановлен. Победа на северном фасе, по сути, решила исход всей Курской битвы. Многие ее участники были представлены к наградам: 34 воина получили звание Героя Советского Союза, 19 из них - посмертно. Монумент "Тепловские высоты" выполнен в форме противотанковой мины и представляет собой трехуровневую смотровую площадку. Самая верхняя точка находится в 17 метрах от земли. Отсюда открывается вид на те самые поля, где летом 43-го шли ожесточенные бои.

"ПРЕОДОЛЕНИЕ" - поэтесса Ирина ОТДЕЛЬНОВА, дизайнер Олег КАЩАВЦЕВ.

Стихотворение в прозе - явление редкое, драгоценное. Оно требует от читателя особого настроя и понимания. Уникальный стиль Ирины Отдельновой в жанре миниатюр - это не философия, но и не документалистика, а своеобразное осознание бытия в целом. Ее зарисовки посвящены тому, что автор видит, чем живет: друзьям, погоде, книгам, природе и отношениям между людьми. Ирина родилась и живет в Курске. У нее сложная судьба, она инвалид детства. Несмотря на свой недуг, окончила библиотечный техникум, но ее главной профессией осталось творчество. Произведения курской поэтессы наполнены добротой, теплом и оптимизмом.

Судьба Олега Кащавцева разделила его жизнь на два этапа: до несчастного случая, который лишил его возможности ходить, и после. Олег не сдался, напряженно работал над собой, вспоминая все, чему его учили в реабилитационном центре. Занялся спортом. От лечебной физкультуры постепенно перешел к пауэрлифтингу и стал призером чемпионата России, завоевав бронзу. В родном Большесолдатском районе Олег открыл спортзал, где позже стали заниматься местные школьники. Есть у спортсмена и своя столярная мастерская, где он делает сувениры и мебель.

"ТВОРЧЕСТВО" - руководитель детско-юношеского хора духовного пения "Вознесение" матушка Светлана КОСТИНА.

Без детско-юношеского хора "Вознесение" не обходится ни одно праздничное православное мероприятие. Этому замечательному творческому коллективу, участнику многих музыкальных фестивалей недавно исполнилось 10 лет. Хор не только поет под сводами храмов, но и записывает диски и участвует в конкурсах. Благодаря мастерству и таланту руководителя, репертуар коллектива составляют как церковные песнопения, так и классические музыкальные произведения. Сегодня в нем поют 45 человек от 11 лет и старше.

"ОБЩЕСТВЕННАЯ ДЕЯТЕЛЬНОСТЬ" - Николай ГРЕБНЕВ, председатель областного Союза писателей.

Его имя знакомо писателям и журналистам не только курского края, но и многим труженикам села за пределами региона. Окончив педагогический институт и поработав учителем на селе, Николай Гребнев занялся газетной работой. Уже тогда у него была заметна тяга к общественной и творческой деятельности. Он посвятил себя журналистике и писательству. Работал редактором газеты "Молодая гвардия", заместителем главного редактора "Курской правды".

Новое время потребовало новых идей, и в конце девяностых им была создана межрегиональная газета "Славянка", ставшая важным связующим звеном духовного сближения трех братских государств: России, Белоруссии и Украины. С 1995 года Николай Иванович возглавляет издательский дом "Славянка", где печатаются произведения молодых и маститых курских писателей. В 2009 году он был назначен председателем правления регионального отделения Союза писателей России. В прошлом году под эгидой организации в Курске удалось провести международный писательский съезд.

"ЗОЛОТЫЕ РУКИ" - мастер по изготовлению балалаек Валентин КЛЮЧАРЕВ.

Балалайка во всем мире считается одним из главных символов России. Курск славится музыкантами, играющими на традиционно русских музыкальных инструментах. Огромный вклад в развитие музыкальной культуры в Курской области внес Валентин Ключарев. После войны он обучил игре на балалайке, домбре и гитаре сотни мальчишек и девчонок. Виртуозов, играющих на балалайке, в России не так уж много, а мастеров, владеющих секретами ее изготовления, можно по пальцам пересчитать. Курску в этом плане повезло: из рук умельца выходят звучные национальные инструменты - щебетухи, как звали их в народе. Проработав всю жизнь на заводе, в 60 лет мастер изготовил свой первый инструмент. А за 17 лет Валентин Васильевич смастерил три десятка балалаек. Теперь они звучат во Франции и Германии, на Урале и в Сибири и даже в знаменитом ансамбле "Россия" имени Людмилы Зыкиной.

"НОВОЕ ИМЯ" - заведующий лабораторией мехатроники и робототехники Юго-Западного государственного университета Андрей ЯЦУН.

Новости о разработках курских ученых в области робототехники в течение всего года звучали в эфире местного телевидения. На международных форумах уникальные изобретения курян получили признание широкой общественности. Одной из ключевых разработок стал роботизированный экзоскелет. Он создан для помощи людям с нарушениями опорно-двигательной функции ног. Кроме того, его планируют применять военные и спасатели при выполнении особо сложных операций. Андрей Яцук принимал непосредственное участие в создании этих устройств и имеет больше 80 опубликованных научных статей и ряд изобретательских патентов.

"СОЦИАЛЬНАЯ ОТВЕТСТВЕННОСТЬ" - Станислав ПОПКОВ, директор Курского колледжа-интерната для слепых.

Это учебное заведение занимает особое место в системе российского музыкального образования. Оно единственное не только в нашей стране, но и во всем СНГ. Уникальный колледж позволяет молодым людям с патологиями зрения стать профессиональными музыкантами. Его воспитанники получают интересную профессию и приобретают новых друзей. Тут созданы студии эстрадного пения, литературы, прикладного творчества, компьютерной аранжировки, спортивные секции, клуб интеллектуальных игр и студия. Именно благодаря Станиславу Попкову колледж идет в ногу со временем.

Материалы подготовил Виталий ТАРКОВ

Ушакова, Д.
У депутатов джаз не в почете / Д. Ушакова. - Текст : непосредственный // Курский вестник. - 2010. - 14-20 дек. - С. 3

У депутатов джаз не в почете

Список почетных граждан Курской области пополнился еще одним именем - Михаила Булатова, Героя Советского Союза, члена президиума Курского областного совета ветеранов войны, труда, Вооруженных сил и правоохранительных органов.

За то, чтобы присвоить Михаилу Алексеевичу звание "Почетный гражданин Курской области", депутаты облдумы проголосовали единогласно - его кандидатура в представлении не нуждалась. А вот по второй, вынесенной на обсуждение, напротив, мнения разошлись - речь идет об артисте курской филармонии, композиторе и исполнителе Леониде Винцкевиче, которого и за рубежом, и в России, и уж тем более на курской земле знают как "отца" фестиваля "Джазовая провинция". Это культурное событие ежегодно собирает в Курске знаменитых музыкантов из разных стран и, конечно, поклонников этого музыкального стиля. А гастролируя за границей, Леонид Владиславович, безусловно, и сам служит своеобразной рекламой Курской области, столь богатой талантами.

Но, видно, депутаты, проголосовавшие против присвоения джазмену почетного звания, так не считают. В зале заседаний звучали даже мнения о том, что Винцкевича знают только на центральных улицах Курска, а где-нибудь в районах о нем и не слышали. Да и сам джаз - музыка не для всех, не все ее понимают и любят. В итоге результаты голосования все же были отменены, и депутаты обещали еще раз вернуться к этой теме. Но, наверное, у самого Леонида Владиславовича такая история вызвала бы не более чем усмешку - ведь истинные таланты радуют своим творчеством не ради наград и почетных званий.

Дина УШАКОВА

ИМЕНИ МИХАИЛА БУЛАТОВА

В Калининграде увековечили подвиг курянина : в Калининграде установили памятный знак в честь участника штурма Кенигсберга Героя Советского Союза М. А. Булатова. - Текст : непосредственный // Курская правда. - 2020. - 26 июня. - С. 3. - (Общество)

В Калининграде установили памятный знак в честь участника штурма Кенигсберга Героя Советского Союза Михаила Булатова

В Калининграде увековечили подвиг курянина

Во время штурма Кенигсберга 235-я дивизия атаковала сильно фортифицированный город с северо-запада.

Отделению Булатова была поставлена задача произвести инженерную разведку шоссе «Кенигсберг – Раушен» – единственного пригодного для танков транспортного канала с данного направления, расположенного на окруженной топями местности.

В ходе разведки группа из четырех бойцов, включая самого Булатова, была обнаружена немцами и попала под обстрел. Несмотря на утренний туман и плохую видимость, один солдат был убит, а двое тяжело ранены. Перевязав товарищей, Булатов пополз по придорожному кювету. Выбравшись ползком на шоссе, он обнаружил зарытые под взломанный асфальт авиационные бомбы. Обезвредив первое взрывное устройство под огнем противника, Булатов пополз дальше по шоссе. В труднейшей обстановке на виду у противника сапер сумел вывести из строя 24 авиабомбы.

Теперь на месте подвига Михаила Булатова, в районе форта № 5, установлен памятный знак.

Грива, Т.
Идет Герой по улице... своего имени / Т. Грива. - Текст : непосредственный // Курская правда. - 2010. - 17 апр. - С. 2 : фот.

Идет Герой по улице... своего имени

В канун 65-летия Великой Победы в Калининграде одна из улиц Центрального района названа именем участника штурма Кёнигсберга Героя Советского Союза Михаила Булатова. На празднике по этому случаю присутствовал сам герой – дорогой гость из Курска, 85-летний полковник в отставке, председатель областного совета ветеранов.

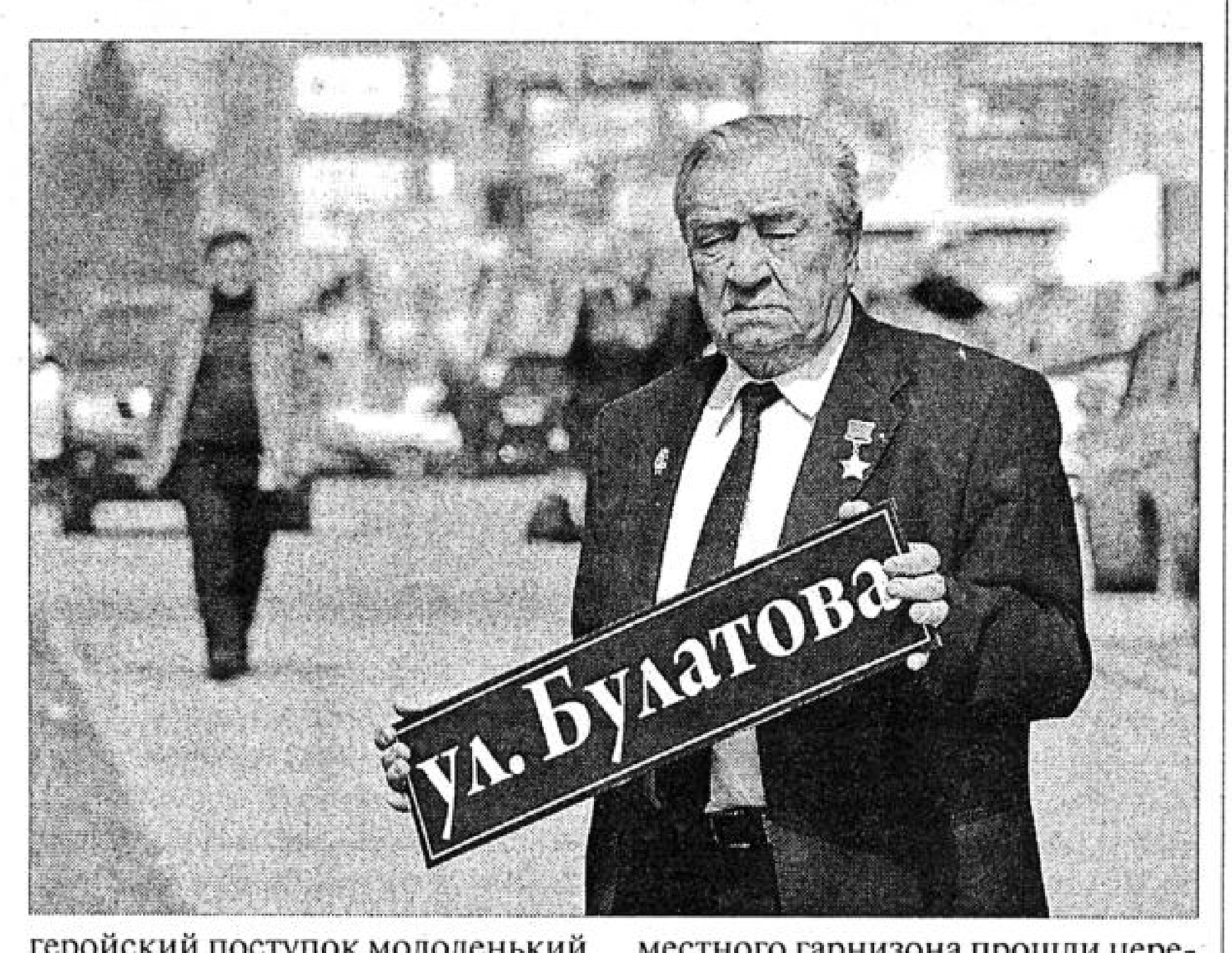

Такой высокой чести отважный солдат удостоен по решению окружного совета депутатов города Калининграда и схода граждан. В апреле 1945 года Михаил Булатов, тогда сапёр 235-й гвардейской стрелковой дивизии, передвигаясь по-пластунски под непрерывным огнём противника, обезвредил 24 авиационные бомбы, врытые в асфальт шоссе, которое вело к одному из фортов. Благодаря этому беспримерному подвигу краснозвёздным танкам была беспрепятственно открыта дорога к северо-западным воротам «до зубов» укреплённой немецкой крепости. Звезду Героя вручил 20-летнему пареньку не кто иной, как командующий 3-м Белорусским фронтом маршал А.М. Василевский.

...Улица Булатова берёт начало от Советского проспекта, в сотне метров от которого и совершил свой геройский поступок молоденький сержант. Там же недалеко расположен и двухметровый обелиск, запечатлевший военные заслуги М.А. Булатова. Жители улицы горячо приветствовали Михаила Алексеевича, обнимали его, жали руки и засыпали цветами.

Празднество на улице Булатова стало частью торжеств, посвящённых взятию Кёнигсберга. В присутствии участников того незабываемого сражения, приехавших из разных городов России, войска местного гарнизона прошли церемониальным маршем по плацу мемориальной зоны, отдав земные почести тысячам советских солдат и офицеров, погибшим в самом конце войны в Восточной Пруссии.

А на приеме в мэрии Михаилу Алексеевичу вручили награду регионального общественного фонда «Всем миром» - диплом лауреата VIII конкурса «Человек. Событие. Время».

Тамара ГРИВА.
Фото **Александра ШМАКОВА.**

Гурьянов, В.
Булатов прошелся по улице Булатова / В. Гурьянов. - Текст : непосредственный // Городские известия. - 2010. - 13 апр. - С. 1

Булатов прошелся по улице Булатова

9 апреля новой улице Калининграда присвоено имя Героя Советского Союза, нашего земляка Михаила Булатова.

Город праздновал 65-летие со дня штурма Кенигсберга. На праздник был приглашен и Михаил Алексеевич, который воевал на территории Восточной Пруссии и именно за подвиги при штурме Кенигсберга был удостоен звания Героя Советского Союза.

Михаил Алексеевич поблагодарил власти Калининграда за оказанную ему честь, но добавил, что наименование улицы расценивает как дань памяти всем героям штурма Кенигсберга – павшим, умершим от ран и болезней и дожившим до этих славных дней.

Вечером в администрации города состоялся прием участников штурма Кенигсберга. С ними встретились глава города Александр Ярошук и глава администрации города Феликс Лапин.

Василий ГУРЬЯНОВ.

Измайлова, В.
«Лицей № 6» получил новое имя / В. Измайлова. - Текст : непосредственный // Регион 46. - 2014. - 14 окт. - С. 17 : ил.

«Лицей №6» получил новое имя

ЗАМЕТИЛИ

Администрация города Курска приняла решение о присвоении муниципальному бюджетному общеобразовательному учреждению имени Героя Советского Союза Михаила Алексеевича Булатова.

Михаил Алексеевич Булатов - уроженец Челябинской области (деревня Верхняя Санарка). В начале Великой Отечественной войны ему довелось работать телефонным мастером в Узбекистане (г. Чимбай). Спустя некоторое время он стал сапером и уже в 1943 году отправился на фронт. В составе 235-й стрелковой дивизии воевал в Курской битве. Боевые заслуги Булатова были высоко оценены (орден Красной Звезды).

В июне 1944 года курянина наградили орденом Славы 3-й степени за участие в Белорусской операции, немного позднее – орденом Славы 2-й степени. Второй орден Красной Звезды Михаил Алексеевич получил за сопровождение танков при форсировании реки Лиелупе в Латвии. Золотая Звезда Героя Советского Союза засияла на груди Булатова за проявленный героизм в нелегких сражениях в Восточной Пруссии.

В апреле 1945 года в ходе инженерной разведки шоссе Кёнигсберг-Раушен под обстрелом врагов ему удалось не только перевязать двух раненых товарищей, но и «заблокировать» 24 авиабомбы, зарытые немцами во взломанный асфальт. Современные калининградцы назвали одну из улиц города в честь великого бойца.

По окончании широкомасштабных сражений военная служба была продолжена. В 1973 году Михаил Алексеевич увольняется из Красной армии с должности заместителя командира мотострелкового полка в звании полковника. С 1987 по 1992 год Булатов был руководителем Курского городского совета ветеранов войны и труда, в 2005 году возглавил областной Совет ветеранов войны, труда, Вооружённых сил и правоохранительных органов.

В 2000 году известный курянин номинирован на премию «Человек года». Владимир Путин дважды награждал героя: первый раз в 2003 году орденом Дружбы и второй раз в 2007 году орденом Почёта.

В этом году Булатов отмечает 90-летний юбилей. Подарок к этому празднику подготовила и администрация города Курска.

Виктория ИЗМАЙЛОВА

Костомаров, В.
Западный форпост аплодировал герою-курянину / В. Костомаров. - Текст : непосредственный // Курская правда. - 2016. - 14 июля. - С. 20 : ил.

Западный форпост аплодировал герою-курянину

В Калининградской области в минувшие выходные отметили 70-летие региона. Курскую область на празднике представлял участник Великой Отечественной войны Герой Советского Союза Михаил БУЛАТОВ.

Жителей янтарного края поздравили с юбилеем многие наши известные соотечественники, к примеру, президент Владимир Путин, премьер-министр Дмитрий Медведев, председатель Совета Федерации Валентина Матвиенко, Святейший Патриарх Московский и всея Руси Кирилл. В своем поздравлении глава государства, в частности, отметил: «Вы по праву можете гордиться историей родного янтарного края, трудовыми достижениями земляков, которые внесли значительный вклад в развитие западного форпоста России, многое сделали для укрепления позиций нашей страны в Балтийском регионе».

Примечательно, что главное торжество по случаю юбилея прошло не в областном центре, а на берегу Балтики, в курортном Светлогорске. Из Курска на юбилей приехал почетный житель этого города участник Великой Отечественной войны Михаил Булатов. Свою главную фронтовую награду, звание Героя Советского Союза, Михаил Алексеевич получил за участие в Восточно-Прусской наступательной операции наших войск. Если более конкретно, то за разминирование под огнем врага 24 авиационных бомб, которые неприятель заложил под асфальтом на пути наступления советских войск.

Остается только поразиться, как оперативно решались эти вопросы во время Великой Отечественной. Кенигсберг, который ныне называется Калининградом, был взят 9 апреля сорок пятого, а уже 19 апреля командиру саперного отделения старшему сержанту Булатову вручили золотую звезду героя. Причем сделал это командующий 3-м Белорусским фронтом маршал Александр Василевский.

После Победы Михаил Алексеевич продолжил службу в вооруженных силах, стал офицером, окончил Львовское военно-политическое училище и Военно-политическую академию имени В.И.Ленина. В запас полковник Булатов уволился в 1973-м в должности заместителя командира мотострелкового полка по политической части, но и по сей день Михаил Алексеевич активно участвует в работе ветеранской организации Курской области.

Гордятся героем и на самом западе России. В Калининграде одна из улиц носит имя Михаила Булатова, в позапрошлом году ветеран был удостоен медали «За заслуги перед Калининградом», а в прошлом – орденом «За заслуги перед Калининградской областью». Ныне губернатор региона Николай Цуканов вручил курянину юбилейную медаль «К 70-летию Калининградской области». Примечательная деталь: когда Михаил Алексеевич стал подниматься на сцену светлогорского «Янтарь-холла», то все участники собрания аплодировали герою стоя.

– Я благодарен вам за то, что эту землю вы облагородили и сделали настоящим форпостом на западе нашей великой России, – сказал Михаил Булатов и передал поздравления от губернатора Курской области Александра Михайлова.

Владимир КОСТОМАРОВ
г. Калининград

Пронская, Ю.
Михаил Булатов снова в строю / Ю. Пронская. - Текст : непосредственный // Курск. - 2014. - 29 окт. (№ 44). - С. 1, 3 : цв. ил.

ОБЛАСТНОЙ ОБЩЕСТВЕННО-ДЕЛОВОЙ ЕЖЕНЕДЕЛЬНИК
Курск

МИХАИЛ БУЛАТОВ СНОВА В СТРОЮ

НА ДНЯХ МБОУ "ЛИЦЕЙ № 6" ПЕРЕВЕРНУЛ НОВУЮ СТРАНИЦУ СВОЕЙ ИСТОРИИ: ЭТО УЧЕБНОЕ ЗАВЕДЕНИЕ, ОДНО ИЗ ЛУЧШИХ НЕ ТОЛЬКО В ОБЛАСТНОМ ЦЕНТРЕ, НО И В РОССИИ, ОТНЫНЕ БУДЕТ ГОРДО НОСИТЬ ИМЯ ГЕРОЯ СОВЕТСКОГО СОЮЗА, ПОЧЕТНОГО ГРАЖДАНИНА ГОРОДА КУРСКА МИХАИЛА БУЛАТОВА. ТОРЖЕСТВЕННАЯ ЦЕРЕМОНИЯ, ПОСВЯЩЕННАЯ ЭТОМУ ИСТОРИЧЕСКОМУ СОБЫТИЮ, СОСТОЯЛАСЬ КАК РАЗ НАКАНУНЕ 90-ЛЕТИЯ ВЕТЕРАНА ВЕЛИКОЙ ОТЕЧЕСТВЕННОЙ ВОЙНЫ: УЧАЩИЕСЯ, ПЕДАГОГИ И МНОГОЧИСЛЕННЫЕ ГОСТИ ВСЕОБЩЕГО ПРАЗДНИКА ВСТРЕЧАЛИ ДОРОГОГО ГОСТЯ В АКТОВОМ ЗАЛЕ ЛИЦЕЯ.

Продолжение на стр.

МИХАИЛ БУЛАТОВ СНОВА В СТРОЮ

Продолжение. Начало на стр. 1

Почему именно этому общеобразовательному учреждению выпала такая честь? Директор МБОУ "Лицей № 6" города Курска Нина ВОРОНИНА ответила на этот вопрос, процитировав отрывок из сочинения одной из учащихся: "Имя Героя дают не за то, что он доверил учебному заведению воспитание своих детей и внуков. Хотя на протяжении почти пятидесяти лет история нашего лицея связана с жизнью Михаила Алексеевича: здесь учились дети, внуки, сейчас учится его правнучка. Имя Героя дают учебному заведению за его подвиг, который мы не вправе забывать!"

Коллега Нины Ворониной - директор школы № 50 имени Михаила Булатова города Калининграда Валентина ГУЛИДОВА - рассказала о том, как благодарные жители спасенного им города, тогда еще Кенигсберга, свято чтут память о молоденьком сапере, который в 1944 году при штурме крепости под огнем противника разминировал 24 авиационных фугаса, заложенных фашистами на пути наступления советских войск:

- На месте тех событий сейчас стоит стела. Неподалеку от Пятого форта, где ему довелось совершить подвиг в последние дни войны, располагается улица, которую калининградцы назвали именем Михаила Алексеевича Булатова. А у самой окраины со стороны Балтийского моря, откуда начинался штурм, находится наша школа, которая 7 апреля прошлого года, в день взятия Кенигсберга, тоже получила это гордое имя. В прошлом году самый дорогой и желанный гость приезжал к нам на открытие музея, посвященного войскам, в которых он служил.

Растроганный ветеран вспомнил об обелиске, установленном в городе Калининграде в далеком 1957 году, о котором он ничего не знал десятки лет вплоть до 1985 года:

- Когда меня привели к воинской части, где стоял этот обелиск, из КПП вышел дежурный и попросил отойти подальше с территории воинской части. А мои сопровождающие ему ответили: "Да это ему обелиск поставили!" Дежурный растерялся, побежал в воинскую часть. Смотрю, выходит командир со своими заместителями и говорит: "А мы вас считали давно погибшим или же умершим, а вы, оказывается, живой! Раньше мы возлагали сюда венки, а теперь будем класть цветы!" Этот случай говорит о том, что честь воина очень высоко почитается и отмечается нашим государством. И присвоение учебному заведению или предприятию имени фронтовика - это огромнейшая дань уважения нашего народа тем ветеранам, которые не пришли с фронтов Великой Отечественной войны, и тем, кто вернулся, но не смог дожить до этих дней, и тем, кто сегодня живет и здравствует. Знать, что твое имя носит школа, - это величайшее событие в жизни и в то же время громадная ответственность, чтобы быть достойным оказанной тебе чести.

Но в этом историческом событии в жизни лицея и Героя Советского Союза не только дань памяти всем ветеранам. Подвиг 20-летнего Михаила Булатова невольно сопоставляешь с сегодняшними его ровесниками в соседнем государстве: с одной стороны - парнишка, обезвредивший смертоносный металл и подаривший жизнь целому городу, с другой - обезумевшие фашиствующие молодчики, крушащие все на своем пути.

Глава администрации города Курска Николай ОВЧАРОВ обратился к лицеистам:

- В память о войне, о великих жертвах, которые положил наш народ на алтарь Победы, о фашизме, которому был сломан хребет на Курской дуге, но, к сожалению, не был полностью истреблен и сегодня распространяется по нашей братской Украине, вы - наследники этой Победы - должны сохранить память о подвиге ваших прадедов и независимость нашей великой Родины!

Именно поэтому сегодня Михаил Алексеевич снова на передовой: он вышел бороться за историческую правду, чтобы никто не посмел переписать священную историю Великой Отечественной войны. А теперь в его строю - все поколения лицеистов, которые отныне будут идти по жизни с его именем!

Юлия ПРОНСКАЯ

С именем героя. - Текст : непосредственный // Городские известия. - 2014. - 9 окт. - С. 1 : фот.

С именем героя

Курскому лицею №6 присвоено имя Героя Советского Союза, Почетного гражданина городов Курска и Калининграда Михаила Алексеевича Булатова.

Михаил Алексеевич – известный в Курске человек. С 1987 по 1992 год он возглавлял Курский городской совет ветеранов войны и труда, в 2005 году – областной Совет ветеранов войны, труда, Вооруженных Сил и правоохранительных органов.

В 2000 году Михаил Алексеевич стал лауреатом первого Курского областного конкурса общественного признания «Человек года».

25 октября Михаил Алексеевич отметит 90-летний юбилей.

Усов, О.
Мужать под именем Героя / О. Усов. - Текст : непосредственный // Курский вестник. - 2014. - 14-20 окт. - С. 3 : ил.

Мужать под именем Героя

амечательный подарок к приближающемуся 90-летию, риходящемуся на 25 октября, получил наменитый ветеран Великой течественной войны, Герой Советского оюза Михаил Булатов. Его имя рисвоено курскому бщеобразовательному лицею №6.

Приятной вестью можно считать решение и ля питомцев этого учебного заведения - кстати, ользующегося заслуженно высокой репутаци-й. Ведь такой человек, как Михаил Алексеевич, тужит примером и учит достойно шагать во зрослую жизнь. Фронтовая биография нашего емляка славна и богата свершениями. А звезд-ым часом стало, конечно, разминирование оссе под огнем при взятии Кенигсберга - не-риступной германской твердыни - в апреле 945-го. Кстати, в нынешнем Калининграде (на-омним, так стали называть после Победы поко-енную крепость) имя отважного сапера с 2012 да носит школа №50. Имеется там и улица Бу-атова.

Насыщенной была и мирная жизнь почетно-гражданина Курска. Он руководил работой родского и областного Советов ветеранов, менно в то время наша малая родина первой в тории удостоилась звания "Город воинской авы". Ветеран по праву вошел в число пер-х лауреатов конкурса общественного при-ания "Человек года" в 2000 году. Был он и едседателем всесоюзного штаба важнейшей ции 80-х - похода комсомольцев и молодежи по местам боевой славы. И едва ли возможно счесть россиян послевоенных поколений, с благодарностью внимавших воспоминаниям Героя, которыми он делится на встречах с земляками.

В 2003 году Михаил Булатов был удостоен еще одной награды - ордена Дружбы.

Кстати, в Великую Отечественную немало выпускников курского лицея (до 2010 года - школы) воевали на фронте, вели борьбу с оккупантами в подполье. Среди погибших за Родину - и ученик четвертого класса Стасик Меркулов. Так что патриотическое начало в этом учебном заведении не менее крепко, чем опыт специализации по ряду предметов - физико-математического и других направлений.

Олег УСОВ

Фролов, Ю.
Курскому лицею присвоено имя Героя / Ю. Фролов. - Текст : непосредственный // Друг для друга. - 2014. - 28 окт. - С. 4 : ил.

НА ВЕКА

Курскому лицею ПРИСВОЕНО ИМЯ ГЕРО

25 октября свое 90-летие отметил почетный гражда Курска Михаил Булатов, который знаменит своими двигами на фронтах Великой Отечественной войны. И Героя Советского Союза недавно присвоено лицею №

Во время войны Михаил Алексеевич служил в саперном подразделении 235-й стрелковой дивизии, в его составе прошел всю войну. Участвовал в Курской битве, операциях в Белоруссии и Латвии. Звезду Героя Советского Союза 20-летний сапер Булатов получил в Восточной Пруссии, где на дороге «Кенигсберг – Раушен» в одиночку обезвредил 24 авиабомбы. Спустя годы благодарные потомки назвали одну из улиц Калининграда в честь курянина, а также присвоили имя героя и местной школе №50. Та же приятная участь постигла и курский лицей №6, теперь на учебном заведении красуется специальная доска. К слову, в свое время в этом образовательном учреждении учились дети и внуки фронтовика, а сейчас сюда ходит и правнучка Михаила Алексеевича – Саша.

Михаил Алексеевич Була отметил 90-ле

Справка «ДДД»: *Михаил Алексеевич БУЛАТОВ родился 25 октября 1924 года в Челябинской области. До войны работал радиотелефонным мастером. В 1942-м был призван в армию и после обучения в пехотном училище направлен на фронт в качестве сапера. Участвовал в ряде военных операций. Герой Советского Союза. Награжден орденами Ленина, Славы (II и III степеней), Отечеств ной войны 1-й степени, двумя о нами Красной Звезды. После окон ния Великой Отечественной во продолжил службу, окончил выс военно-политическое училище Львове, вечернюю школу рабо молодежи и Военно-политичес академию имени Ленина. В 197 ду, уволившись из армии в зва полковника, переехал в Курск.*

Юрий ФРО

НАВЕКИ В ПАМЯТИ ЛЮДСКОЙ

Не стало ветерана Великой отечественной войны, коммуниста, Почетного гражданина г. Курска М. А. Булатова. - Текст : непосредственный // Голос народа. - 2020. - 11 марта. - С. 2 : фот.

Не стало ветерана Великой Отечественной войны, коммуниста, Почётного гражданина г. Курска М.А.Булатова

3 марта на 96-м году жизни скончался ветеран Великой Отечественной войны, Герой Советского Союза, Почетный гражданин Курской области и города Курска, сапер-легенда, член КПСС- КПРФ ***Михаил Алексеевич БУЛАТОВ.***

Михаил Алексеевич Булатов родился 25 октября 1924 года в деревне Верхняя Санарка Челябинской области.

В ноябре 1942-го его призвали в армию и направили на учебу в Орловское пехотное училище, находившееся в эвакуации. Там он получил специальность сапера.

В конце марта 1943 года еще совсем молодым солдатом впервые попал на фронт в саперное подразделение 235-й стрелковой дивизии. В составе этой дивизии прошел всю войну. Участвовал в Курской битве, в Белорусской операции, в боях по освобождению Латвии, Восточной Пруссии.

Указом Президиума Верховного Совета СССР от 19 апреля 1945 года за героизм, проявленный в боях в Восточной Пруссии, старшему сержанту Булатову Михаилу Алексеевичу было присвоено звание Героя Советского Союза с вручением ордена Ленина и медали «Золотая Звезда». Высшую воинскую награду Булатов принимал из рук командующего 3-м Белорусским фронтом Маршала Советского Союза А.М. Василевского. В то время Герою было всего 20 лет.

После Великой Отечественной войны М.А. Булатов продолжил военную службу. В 1948 году окончил Львовское высшее военно-политическое училище, в 1963-м – Военно-политическую академию имени В.И. Ленина.

Из армии уволился в 1973 году с должности заместителя командира мотострелкового полка по политической части в звании полковника.

В 1984-1985 годах был председателем Всесоюзного штаба похода комсомольцев и молодежи по местам боевой славы.

С 1987 по 1992 годы являлся председателем Курского городского Совета ветеранов войны и труда. Возглавлял секцию Героев Советского Союза и полных кавалеров ордена Славы Курского областного Совета ветеранов войны, труда, Вооруженных Сил и правоохранительных органов.

Награжден орденами Отечественной войны I степени, 2 орденами Красной Звезды, орденом Славы II и III степеней, российскими орденами Почета, Дружбы, медалями, в том числе «За боевые заслуги».

В городе Калининграде в его честь установлен обелиск, его именем названа улица. Имя М.А. Булатова присвоено школе № 50 Калининграда.

Фамилия Михаила Алексеевича Булатова высечена на стеле «Героям-курянам» на Красной площади в Курске. На доме, в котором жил Герой, установлена мемориальная доска. Его имя присвоено лицею № 6.

Михаил Алексеевич был гордостью нашей области, настоящим патриотом, сделавшим все для того, чтобы привить любовь к Родине молодому поколению.

Низкий поклон Герою за Подвиг.

Выражаем соболезнования родным и близким Михаила Алексеевича Булатова.

Память о нем навсегда останется в наших сердцах.

Курский ОК КПРФ.

Он обезвреживал войну... - Текст : непосредственный // Городские известия. - 2020. - 5 марта. - С. 1-3 : фот.

Фото Виктора ВИКТОРОВА.

Он обезвреживал войну...

Куряне осиротели. Человек, победивший войну на благо всего мира, последний житель Курской области, удостоенный звания Героя Советского Союза, Михаил Алексеевич Булатов ушел из жизни 3 марта после тяжелой болезни. А ведь казалось, что его умудренный взгляд будет с нами всегда...

стр. 2-3

Фото Валерия БЕЗУГОЛЬНИКОВА.

Он обезвреживал войну...

Продолжение. Начало на стр. 1

Кенигсберг, ставший Калининградом, – живой памятник мужеству Михаила Алексеевича и его боевых товарищей по 3-му Белорусскому фронту. Потомки победителей все-таки должны знать, в каких краях сражались стратегические объединения войск под командованием, скажем, Георгия Жукова, Константина Рокоссовского и Александра Василевского. Он, кстати, лично вручил курянину Булатову медаль «Золотая Звезда» под №6276.

В Калининграде Михаила Алексеевича встречали с любовью, его имя в самом западном регионе России носили улица и школа, он был кавалером ордена «За заслуги перед Калининградской областью», имел медаль «За заслуги перед городом Калининградом». И буквально за день до кончины Героя, 2 марта, глава горсовета Андрей Кропоткин объявил, что полковнику будет присвоено звание «Почетный гражданин Калининграда», а председатель комитета по социальной политике Анна Апполонова рассказала о скорой установке стелы в честь Булатова... Так отметила Родина его доблесть во время Восточно-Прусской операции, где вершиной славы курянина стал день 6 апреля 1945-го.

...На рассвете 235-я орденоносная стрелковая дивизия 43-й армии под командованием дважды Героя СССР генерал-лейтенанта Афанасия Белобородова пошла на штурм твердыни со 130-тысячным гарнизоном – неприступной согласно всем канонам фортификации. Едва ли не главную роль из всего личного состава отводилась саперному батальону – бойцам, которые, согласно поговорке, ошибаются только раз, с характерной отличительной чертой – скрещенными топориками на петличках. Старший сержант Булатов, командир отделения, получил приказ, почти невероятный по трудности: произвести инженерную разведку шоссе от Раушена. Только по этой дороге, проложенной среди прибалтийских топей, могли пройти на Кенигсберг наши танки. Средневековые непробиваемые форты щерились крупповской сталью и цейсовской оптикой... Даже в утреннем тумане враги увидели продвижение красноармейцев, из бойниц раздались очереди, из четырех бойцов один погиб, двое были тяжело ранены. Смертельно рискуя сам, командир перевязал товарищей и пополз дальше, вовсе уж в пекло, на простреливаемое шоссе. Более двух десятков так называемых нажимных мин на основе авиабомб, спрятанных под асфальтом, общей массой в две с половиной тонны, – таков был «улов» сапера. Танки с красными звездами без потерь прошли по шоссе, за ними – пехота.

> – Когда ставишь на взрыв чеку, можно чуть-чуть ошибиться, и мина сработает

– Никак нельзя было предполагать, что такая крепость столь быстро падет, – вздыхал комендант Отто Ляш, капитулировавший вместе с гарнизоном и заочно приговоренный Гитлером к смертной казни. – Русское командование хорошо разработало и прекрасно осуществило эту операцию. Потеря Кенигсберга – это утрата крупнейшей крепости и немецкого оплота на востоке.

Более 200 воинов, участвовавших в штурме, стали Героями Советского Союза. И в их числе – курянин...

Впрочем, тогда, в 1945-м, Курск для уроженца Южного Урала был, прежде всего, местом Курской битвы – его боевого крещения. С февраля по июль 1943 года 18-летнего парнишку учили бывалые саперы: как ставить и обезвреживать мины, наводить заграждения из колючей проволоки.

> – Пришел я на Курскую дугу, по сути, пацаном, а ушел оттуда солдатом

– Когда ставишь на взрыв чеку, можно чуть-чуть ошибиться, и мина сработает. Такие случаи были, – вспоминал много лет спустя сам Михаил Алексеевич.

Не забыть курским журналистам утро 12 июля 2018 года, когда отмечался юбилей битвы на Огненной дуге: с Михаилом Алексеевичем удалось пообщаться возле мемориалов северного фаса на Тепловских высотах. Неподалеку, на Орловщине, на берегу речки Зуши 75 лет тому назад он впервые оказался лицом к лицу с врагом. Та ночь для саперов была бессонной: срочно убирались проволочные заграждения, делались проходы в минных полях. А потом ребятам пришлось, как мифическим исполинам, держать на собственных плечах штурмовые мостики... Уже к 18 июля дивизия понесла в наступлении столь тяжелые потери, что ее пришлось переформировать. Но к Орлу фронт придвинулся, и уже недалеко было до первого салюта.

– Пришел я на Курскую дугу, по сути, пацаном, а ушел оттуда солдатом. Это главное, – был убежден старый сапер.

У него было много боевых наград, кроме «Золотой Звезды» и ордена Ленина. И каждая медаль, не то что орден, могли быть посмертными. Так, в декабре того же 1943 года у деревни Сидоры-Фролово Витебской области ефрейтор Булатов под минометным и артиллерийским огнем разминировал дорогу, обезвредив 85 мин одного вида и 46 – другого, а его гимнастерку украсил орден Красной Звезды. Прошло полгода, а часть по шажку продвигалась все по той же Витебской области, настолько яростным было сопротивление оккупантов. Но вот он, долгожданный прорыв. Михаил Булатов, уже в звании сержанта, обезвреживал проход по минному полю. Командование издало приказ – наградить смельчака орденом Славы III степени.

За многолетнюю трудовую деятельность, участие в воспитании молодежи в патриотическом духе Михаил Булатов удостоен двух высоких государственных наград – ордена Дружбы (2003 год) и ордена Почета (2007 год). Их вручил курянину Владимир Путин

Строки наградного листа на вторую степень «советского Егория», как называли орден Славы: «Сопровождая самоходные орудия, в тылу у противника уничтожил трех немцев, приготовивших к взрыву мост через реку Арге и зажегших зажигательные трубки. Булатов вырвал горящие трубки из зарядов...».

Второй орден Красной Звезды – память об успешном форсировании реки Лиелупе в Латвии: она судоходная, куда больше Зуши, да и поток огня от агонирующего рейха меньше не стал...

А еще Михаил Алексеевич – единственный из курян, отмеченный сразу двумя наградами Российской Федерации: орденами Дружбы и Почета. Ведь настоящий подвиг – его заслуги в ветеранском движении, в патриотическом воспитании молодежи. С радостью встречали Михаила Булатова учащиеся и педагоги лицея №6, получившего его имя еще при жизни фронтовика.

Михаил Алексеевич до последних дней участвовал в памятных мероприятиях

Кстати, самому Михаилу Алексеевичу завершить образование удалось лишь спустя несколько лет после Победы, ведь его гарнизонные будни – это вся страна, от Курильских островов до Карпат, от Белого моря до Туркмении и даже до ГДР.
С улыбкой вспоминал Михаил Алексеевич, как в 1956 году пошел в школу... вместе с дочерью, только она – во второй класс, а он – в десятый в вечерней школе рабочей молодежи.
– Поэтому когда в моей деятельности что-то связано со школами, просто радуюсь успехам ребят и завидую их школьной жизни, – с теплотой рассказывал ветеран.

9 декабря глава города Виктор Карамышев поздравил Михаила Булатова с Днем Героев Отечества

Вообще он никому не отказывал в беседе или интервью, был прост и сердечен, и даже в последний год жизни тепло обращался к землякам со вступительным словом в книге о курянах – Героях Советского Союза: «Мне очень хочется донести до вас, к счастью, не заставших войны, очень важную для меня мысль: на фронте мы не «геройствовали», а просто выполняли обыкновенную армейскую работу».

И еще важная черточка его биографии: именно Михаил Алексеевич представлял Курск на торжественной церемонии в Кремле в апреле 2007 года, когда впервые в истории России были присуждены звания «Город воинской славы».

...Курская земля, Челябинская область, Янтарный край России – трудно найти уголок страны, где не отозвалась бы скорбью весть о кончине последнего из славной плеяды кавалеров Золотой Звезды. Но память о Михаиле Булатове будет долго жить не только в хрониках Великой Отечественной, а в сердце каждого, кому выпало счастье жить в одну эпоху с ним и слушать его воспоминания и мудрые отеческие наставления.

Прощание с Михаилом Булатовым состоится 7 марта с 10.00 до 13.00 в центре «Свиридовский» (улица Сонина, 4).

«Городские известинцы», фото из архива «ГИ» и открытых источников.

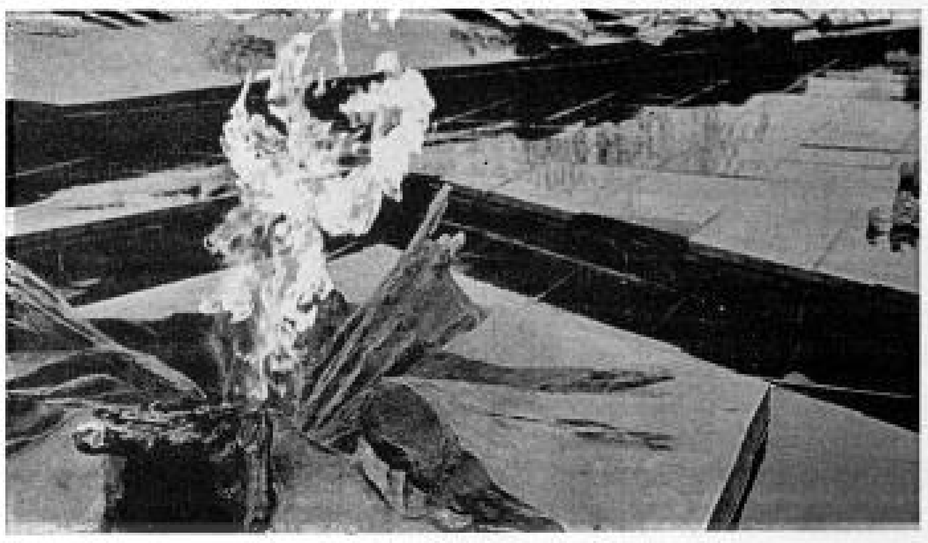

Глава Курска Виктор Карамышев, администрация города и депутаты Курского городского собрания выражают искренние соболезнования родным и близким Михаила Алексеевича.

Глубокое уважение и добрая память о нем навсегда останутся в наших сердцах.

Ушел Герой Михаил Булатов : Курск простился с Почетным гражданином. - Текст : непосредственный // Друг для друга. - 2020. - 10 марта. - С. 5 : фот.

УШЕЛ ГЕРОЙ МИХАИЛ БУЛАТОВ

Курск простился с Почетным гражданином

3 марта на 96-м году жизни скончался наш легендарный земляк, ветеран Великой Отечественной войны, Герой Советского Союза, Почетный гражданин Курской области и Курска Михаил Алексеевич Булатов. 7 марта куряне простились с человеком-эпохой, жизнь которого стала примером беззаветного служения Отчизне.

ЧТОБЫ ПОМНИЛИ

«Михаил Алексеевич был гордостью области, настоящим патриотом, сделавшим все для того, чтобы передать любовь к Родине молодому поколению. Ушел человек, чьим мужеством и доблестью проложена дорога к свободе, к спокойной, мирной жизни», – написал глава региона, выразив слова скорби родным и близким Михаила Алексеевича Булатова и всем землякам, которые знали и любили его.

Открыл путь к взятию Кенигсберга

На одном из проспектов Калининграда стоит 2-метровый обелиск из черного гранита: «Здесь 6 апреля 1945 года Герой Советского Союза старший сержант Михаил Алексеевич Булатов под беспрерывным огнем противника обезвредил 24 немецких фугаса, прикрывавших дорогу в Кенигсберг, и тем самым дал возможность советским танкам и самоходным орудиям вороваться на окраину города». О том, что его имя высечено в камне, Булатов узнал лишь в 2000-х.

На фронт Михаил Булатов попал в 1943 году, ему не было еще и 19. Сначала Курская дуга: «Первые военные впечатления получили еще в дороге, когда наш эшелон стали бомбить. Нельзя сказать, что во время второго, третьего или десятого боя уже не было страшно. Опасность присутствует всегда. Те, кто к ней привыкал, – погибали. Без страха человек – робот. Надо суметь преодолеть себя, подчинить страх», – говорил он.

Полученная до войны специальность определила военную специализацию Булатова, где однаединственная ошибка стоит жизни: «Нашим главным оружием был не автомат, даже миноискатель и щуп на 2-м месте. Главное оружие сапера – голова». Учиться приходилось на ходу: у немцев постоянно появлялись новые виды мин, как их обезвредить, учебников не писали. Нередко работали под обстрелом. Пули попадали в мины, рядом с которыми находились саперы...

Опыт накапливался с каждым днем. К весне 45-го на счету старшего сержанта Булатова были сотни обезвреженных боеприпасов, а на гимнастерке – боевые награды. Отстояли Курск, сражались в Белоруссии, прошли Латвию. В Восточной Пруссии завязались жестокие кровопролитные бои. «Кенигсберг называли пистолетом, приставленным к виску России, – вспоминал Михаил Алексеевич. – Город исторически строился как крепость. Представьте: 130-тысячный гарнизон с огромным арсеналом оружия, каждый форт окружен водой. Крепость считалась неприступной...»

К городу вела лишь одна дорога через непроходимые топи. И эта узкая лента шоссе заминирована. Старшему сержанту Булатову приказали провести инженерную разведку шоссе «Кенигсберг – Раушен». «Какой подвиг? – с улыбкой отмахивался Михаил Алексеевич от этого вопроса. – Я шел выполнять свою работу. Был приказ и понимание, что его выполнения ждет все наступление».

Обезвредил 2,5 тонны взрывчатки

Ранним апрельским утром в тумане командир отделения и трое бойцов по-пластунски подползли к шоссе. Раздались пулеметные очереди. Немцы обнаружили группу. «Одного солдата убили, двоих ранили, – рассказывал Булатов. – Раненым я приказал возвращаться. Но сам повернуть не мог – другого шанса открыть шоссе могло не представиться».

Ползком по придорожному кювету, прячась за редкими деревьями, сержант пробрался к заветному участку. Полотно шоссе выглядело монолитным, но опытный глаз сапера заметил в одном месте подозрительные трещины. Кусок асфальта удалось приподнять. Отвалив его, сапер на миг замер: в насыпь была вкопана авиабомба весом не менее ста килограммов. От нее шли провода – скинув оцепенение, сержант быстро нашел и обезвредил взрыватель.

Бомбу оставил – без детонатора она не опасна. Огляделся: через несколько метров еще одна трещина в дорожном полотне! Фугасы расположили так, что если бы взорвался один – сдетонировали остальные. Их было 24, почти 2,5 тонны взрывчатки. «Рвани они – и дороги бы просто не стало, – пояснял Михаил Алексеевич. – Я уже не говорю о людях и технике».

Сапер не чувствовал холода и усталости – работал «на автомате»: заметил неровность, приподнял асфальт, обезвредил... Сколько раз в него стреляли, не помнил. Взрыватель от последней мины прихватил как трофей. Вернувшись в часть, проспал почти сутки – операция отняла все силы.

Неприступная крепость пала. Уже в завоеванном Кенигсберге старшего сержанта застала новость – указом Президиума Верховного Совета СССР он удостоен высшей государственной награды. Золотую медаль Героя Советского Союза Михаил Булатов принимал из рук командующего 3-м Белорусским фронтом маршала Александра Василевского. Прославленный полководец, по натуре сдержанный, увидев совсем молодого, 20-летнего бойца, отошел от устава: похлопал по плечу и обнял, словно родного.

Ул. Булатова, 1. Подвиг в камне и на картах

В Калининграде, как стал именоваться Кенигсберг, именем Михаила Булатова в 2010 году названа улица. «До последнего не верил – такая честь...» – удивлялся ветеран. Ранее улица, ведущая к форту «Король Фридрих Вильгельм III», в обиходе звалась Фортовой. Неподалеку от этого места он и обезвредил те самые фугасы. Сейчас там стоит обелиск.

«Несколько раз бывая в Калининграде в 1980-х и 1990-х годах, я про памятник не знал, – вспоминал Михаил Алексеевич. – А как-то нас повезли к нему. Городские и военные чины, увидев ветерана, читающего на обелиске историю своего подвига, сильно смутились. У подножия венки. «Мы считали вас погибшим, каждый год цветы возлагали», – признались калининградцы. Это был для меня огромный сюрприз. Конечно, памятник не только мне. Всем солдатам, которые были там, бойцам, которые полегли при штурме...»

И еще одна цитата из интервью Михаила Алексеевича Булатова «ДДД»: «Патриотизм сам по себе, без искренней любви к Родине, никому не нужен. Быть патриотом – это не просто говорить красивые слова, а быть вместе со своим народом, жить жизнью своей страны – в любом виде, в любой должности, в любых условиях. Не на словах, а на деле быть защитником Отчизны».

Похоронили Михаила Алексеевича Булатова 7 марта на Аллее Героев на Мемориале памяти павших в годы Великой Отечественной войны.

Светлая память!..

Ушел из жизни Герой : на 96-м году жизни скончался Герой Советского Союза, почетный гражданин г. Курска и Курской области Михаил Алексеевич Булатов. - Текст : непосредственный // Курская правда. - 2020. - 5 марта. - С. 27 : фот.

На 96-м году жизни скончался Герой Советского Союза, почетный гражданин города Курска и Курской области Михаил Алексеевич Булатов

Ушел из жизни Герой

На фронтах Великой Отечественной войны Михаил Булатов в составе саперного подразделения 235-й стрелковой дивизии сражался с марта 1943 года и до Победы. В задачи старшего сержанта Булатова входило установление минно-проволочных заграждений и проведение инженерной разведки. В ходе Курской битвы Булатов наводил штурмовые мосты через Зушу. Иногда выбитые авианалетами звенья мостов саперам приходилось заменять собой: бойцы брали опоры на плечи, пока другие солдаты преодолевали водную преграду. За участие в Курской битве Булатов был награжден орденом Красной Звезды.

За участие в Белорусской операции, в боях под Витебском, в июне 1944 года был удостоен ордена Славы III степени за смелые и решительные действия в ходе проведения разведки боем, а чуть позже получил орден Славы II степени за успешное выполнение боевой задачи.

За сопровождение танков при форсировании реки Лиелупе в Латвии в октябре 1944 года Булатов был награжден вторым орденом Красной Звезды.

Во время штурма Кенигсберга 235-я дивизия атаковала сильно фортифицированный город с северо-запада. Перед отделением Булатова была поставлена задача произвести инженерную разведку шоссе Кенигсберг – Раушен – единственного пригодного для танков транспортного канала с данного направления, расположенного на окруженной топями местности. В ходе разведки группа из четырех бойцов, включая самого Булатова, была обнаружена немцами и попала под обстрел. Несмотря на утренний туман и плохую видимость, один солдат был убит, а двое тяжело ранены. Перевязав товарищей, Булатов пополз по придорожному кювету. Выбравшись ползком на шоссе, он обнаружил зарытые под взломанным асфальтом авиационные бомбы. Обезвредив первое взрывное устройство под огнем противника, Булатов пополз дальше по шоссе. В труднейшей обстановке на виду у противника сапер сумел вывести из строя 24 авиабомбы. По словам Михаила Булатова, общая масса обезвреженных бомб составила 2,5 тонны.

Указом Президиума Верховного Совета СССР от 19 апреля 1945 года за героизм в боях в Восточной Пруссии старшему сержанту Булатову Михаилу Алексеевичу было присвоено звание Героя Советского Союза с вручением ордена Ленина и медали «Золотая Звезда» (№6276). Награду Булатов принимал из рук маршала Василевского.

После войны Михаил Булатов продолжил военную службу, а после отставки в звании полковника вел большую военно-патриотическую работу.

Роман СТАРОВОЙТ:

«– Ушел из жизни человек, чьим мужеством и доблестью проложена дорога к свободе, к спокойной, мирной жизни. Михаил Алексеевич был гордостью области, настоящим патриотом, сделавшим все для того, чтобы передать любовь к Родине молодому поколению.
Мне посчастливилось лично знать Михаила Алексеевича. Скорблю и разделяю боль утраты вместе с родными и близкими и всеми земляками, которые знали и любили этого поистине выдающегося человека.

3 марта на 96-м году ушел из жизни ветеран Великой Отечественной войны, Герой Советского Союза, почетный гражданин Курской области и города Курска **Михаил Алексеевич БУЛАТОВ**. Это потеря, которую невозможно будет восполнить.

Его биография стала неотъемлемой частью истории нашего региона, он был человеком, которым искренне гордился каждый курянин.

Он принадлежал к легендарному поколению победителей и созидателей, которое с честью прошло испытания военного времени, сделало все возможное и невозможное для Великой Победы, а после восстановило страну из руин.

Война для Михаила Булатова началась с героической Курской дуги.

В конце марта 1943 года вместе с новым пополнением еще совсем молодым и необстрелянным солдатом впервые попал на фронт в саперное подразделение 235-й стрелковой дивизии.

В составе этой дивизии прошел до конца войны. Участвовал в освобождении Белоруссии, Прибалтики. Его боевой путь отмечен двумя орденами Красной Звезды, орденами Славы II и III степени, орденом Отечественной войны I степени, медалью «За боевые заслуги».

Свой главный подвиг Михаил Булатов совершил в Восточной Пруссии. В апреле 1945 года, действуя в составе группы инженерной разведки, на шоссейной дороге обнаружил залитые асфальтом авиабомбы – фугасы. Лично обезвредил 24 фугаса, открыв путь танкам и артиллерии на город Кенигсберг. За этот подвиг он был удостоен звания Героя Советского Союза.

После окончания войны служил в Вооруженных Силах СССР. Уволившись в запас, с 1973 по 1996 год работал на предприятиях города Курска.

Более 35 лет М.А. Булатов принимал активное участие в ветеранском движении Курской области: с 1987 по 1992 год возглавлял Курский городской совет ветеранов войны, труда, Вооруженных Сил и правоохранительных органов, с 2005 по 2010 год – Курский областной совет ветеранов, являлся членом президиума Курского областного совета ветеранов. Много сил и внимания им отдано для укрепления единства ветеранского движения, повышения его роли в общественной жизни.

Его заслуги в общественной деятельности, вклад в патриотическое воспитание молодежи отмечены высокими наградами Российской Федерации – орденами Дружбы и Почета, многими региональными и общественными наградами.

Светлая память о выдающемся человеке, патриоте и гражданине сохранится в сердцах курян, всех, кто его знал и с ним работал. Выражаем глубокие соболезнования родным и близким Михаила Алексеевича.

Администрация Курской области

Депутаты Курской областной Думы Николай Жеребилов, Александр Кичигин, Роман Чекед, Владимир Сальников, Николай Панибратов и Дмитрий Гурин выражают глубокие соболезнования родным, близким и соратникам Героя Советского Союза, почетного гражданина Курской области **Михаила Алексеевича БУЛАТОВА** – Человека с большой буквы, настоящего патриота своей страны – в связи с его скоропостижной кончиной. Депутатский корпус разделяет скорбь и боль от невосполнимой потери.